



SANTA CASA DA MISERICÓRDIA DAS ALCÁÇOVAS

Handwritten signatures and initials in blue ink, including the name 'Carvalho'.

RELATÓRIO DE ATIVIDADES E CONTAS DO EXERCÍCIO 2022



ÍNDICE

I Relatório de Atividades 2022

1.	Nota Introdutória	4
2.	Irmandade da Santa Casa da Misericórdia de Alcáçovas	5
3.	Organograma	6
4.	Atividades.....	7
4.1.	Serviços Prestados	7
A.	Respostas Sociais para Pessoas Idosas	7
4.1.1.	Estrutura Residencial para Pessoas Idosas	7
4.1.2.	Centro de Dia	9
4.1.3.	Serviço de Apoio Domiciliário	10
B.	Respostas de Intervenção	12
4.1.4.	Refeições sociais	12
C.	Infância e Juventude	13
4.1.5.	Creche / CATL /Oficina das Artes	13
D.	Serviços de apoio	28
4.1.6.	Saúde	28
4.1.6.1	Medicina e Enfermagem	28
4.1.6.2	Fisioterapia	30
4.1.6.3	Terapia Ocupacional	30
4.1.7.	Animação	32
4.1.8.	Cozinha	33
4.1.9.	Lavandaria	34
4.1.10.	Manutenção de edifícios e equipamentos	35
4.1.11.	Transportes	36
4.1.12.	Serviços Administrativos	36
4.1.13.	Contabilidade	37
4.1.14.	Horta da Irmandade	38
4.2.	Serviço Religioso	39
4.3.	Voluntariado	39
4.4.	Comunicação	40
4.5.	Obras	41
4.6.	Património	41
4.7.	Gestão Financeira e Sustentabilidade	42
5.	Recursos Humanos	43
6.	Pessoas Apoiadas	46
7.	Parcerias	47



Santa Casa da Misericórdia das Alcáçovas

II Contas do Exercício – 2022	48
1. Balanço	48
2. Demonstração dos Resultados	49
3. Demonstração de Resultados por Centros de Custo, Custo médio por utente e faturação média por utente	50
4. Demonstração dos Fluxos de Caixa	51
5. Anexo às Contas	52
01 Identificação da Entidade	52
02 Referencial contabilístico de preparação das demonstrações financeiras.....	52
03 Principais políticas contabilísticas	52
04 Políticas contabilísticas, alterações nas estimativas contabilísticas e erros	60
05 Ativos fixos tangíveis	61
06 Ativos intangíveis	62
07 Inventários	63
08 Rédito	64
09 Subsídios e Apoios	66
10 Instrumentos financeiros	68
11 Benefícios dos Empregados	70
12 Divulgações exigidas por outros Diplomas legais	70
13 Outras informações	71
14 Acontecimentos após a data do Balanço	75
5. Proposta de aplicação de resultados	76

Handwritten signatures and initials in blue ink, including the name "Carvalho" and other illegible marks.



Santa Casa da Misericórdia das Alcáçovas

Relatório de Atividades

1. NOTA INTRODUTÓRIA

Nos termos do Compromisso e da lei, a Mesa Administrativa submete à Irmandade da Santa Casa da Misericórdia de Alcáçovas para apreciação, discussão e votação o presente Relatório de atividades e contas da gestão referentes ao exercício de 2022.

O presente relatório pretende descrever e esclarecer os Irmãos e os demais *stakeholders* sobre a atividade desenvolvida durante o ano de 2022, colocando à disposição toda a informação que permita a correta avaliação do desempenho desta Instituição e dos Órgãos de Gestão da mesma, durante este mesmo ano.

A informação está organizada tematicamente, o que torna a sua consulta bastante fácil.

Os textos contêm a informação relevante relativa a todas as respostas sociais e atividades complementares desenvolvidas pela Santa Casa.

Nos últimos exercícios económicos os resultados contabilísticos não têm sido bons. Se em 2020 e 2021 fomos afetados negativamente pela pandemia de Covid-19 o que nos levou a acumular prejuízos históricos, o ano de 2022 foi já de alguma recuperação, mas não da forma que gostaríamos. Quando pensávamos voltar à normalidade, aconteceu o surgimento de uma guerra em pleno continente europeu com a Federação Russa a invadir a Ucrânia.

Esta guerra levou a uma crise energética e de cereais para a indústria alimentar, o que provocou uma inflação generalizada dos preços. Por isso, os gastos anuais foram maiores do que aquilo que podíamos ter previsto.

É de realçar também o aumento dos custos de recursos humanos devido aumento dos salários, provocados pelo aumento do salário mínimo nacional. Este aumento de salários é por nós considerado justo, pois o trabalho desenvolvido pelos funcionários desta casa é duro e caracteriza-se maioritariamente por um trabalho de grande qualidade. O problema é que o aumento das receitas não tem acompanhado na mesma proporção o aumento dos salários, nomeadamente as participações estatais. Temos, no entanto, esperança que durante a atual legislatura as participações do estado possam subir até atingirem metade dos custos que as instituições suportam por cada utente que acolhem.

O orçamento para o ano de 2022, previa um resultado negativo no valor de (4'122,03€). O resultado alcançado foi negativo no valor de (-102 047,63€). Ou seja, (97'925,60€) pior do que a previsão. Isto é reflexo do que anteriormente se referiu. No entanto é um resultado 218'149,98€ melhor do que o do ano anterior. É uma boa melhoria, mas não nos satisfaz, pois pretendemos que a Santa Casa se torne sustentável na sua atividade. Trabalhamos todos os dias para o conseguir.

O texto do presente documento, procura retratar o mais fielmente possível a atividade desenvolvida durante o exercício de 2022, bem como os resultados contabilísticos obtidos.

A MESA ADMINISTRATIVA



Santa Casa da Misericórdia das Alcáçovas

2. IRMANDADE DA SANTA CASA DA MISERICÓRDIA DE ALCÁÇOVAS

A Irmandade da Santa Casa da Misericórdia de Alcáçovas, com sede em Rua Dr. Aleixo de Abreu, n.º49, em Alcáçovas, foi instituída no ano de 1551 e é uma associação de fiéis, com personalidade jurídica canónica, cujo fim é a prática das Catorze Obras de Misericórdia, tanto corporais como espirituais, visando o serviço e apoio com solidariedade a todos os que precisam, bem como a realização de atos de culto católico, de harmonia com o seu espírito tradicional, informado pelos princípios do humanismo e da doutrina e moral cristãs.

Em conformidade com a sua ereção canónica, a Santa Casa de Misericórdia encontra-se sujeita ao regime especial decorrente do Compromisso celebrado entre a União das Misericórdias Portuguesas e a Conferência Episcopal Portuguesa, assinado em 2 de maio de 2011 ou de documento bilateral que o substitua, o qual consubstancia o Decreto-Geral Interpretativo da Conferência Episcopal Portuguesa, da mesma data.

A Santa Casa da Misericórdia tem, também, reconhecida a sua personalidade jurídica civil, com estatuto de Instituição Particular de Solidariedade Social, pelo que é considerada uma entidade da economia social, nos termos da respetiva Lei de Bases, e natureza de Pessoa Coletiva de Utilidade Pública.

Para concretização do seu fim, a Misericórdia desenvolve atividades de intervenção social, designadamente:

- a) Apoio à Infância e Juventude;
- b) Apoio às População Idosa;
- c) Apoio à Família e Comunidade em geral;
- d) Salvaguarda e defesa do património cultural e artístico, material e imaterial, religioso e não religioso;
- e) Atividades enquadráveis na Economia Social, em íntima colaboração com os parceiros institucionais;
- f) Atividade agrícola.

[Handwritten signatures and initials in blue ink]

Handwritten signatures and initials at the top of the page, including a signature that appears to be 'M. J. P.' and another that looks like 'J. P. S.'.

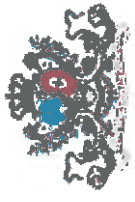

SANTA CASA DA MISERICÓRDIA DE ALCÁÇOVAS

ORGANOGRAMA

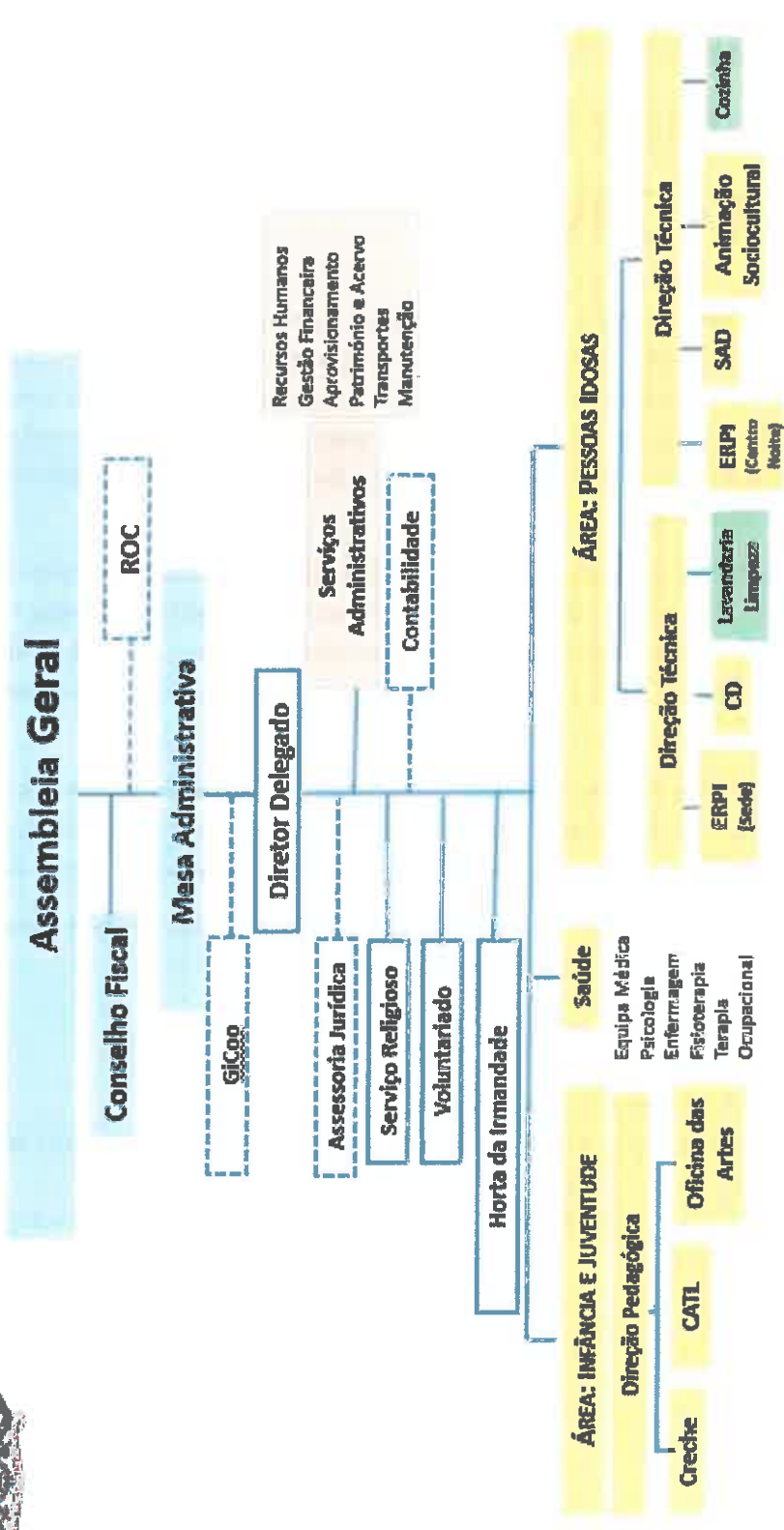

Aprovado pela Mesa Administrativa a 2021.04.26



Santa Casa da Misericórdia de Alcáçovas

4. ATIVIDADES

4.1. Serviços prestados

A. Respostas Sociais para Pessoas Idosas

4.1.1 Estrutura Residencial para Pessoas Idosas (ERPI)

As Estruturas Residencial para Pessoas Idosas (ERPI) da Santa Casa da Misericórdia de Alcáçovas destinam-se a receber utentes idosos (idade superior a 65 anos) em regime de internamento, tendo como capacidade máxima o acolhimento de 108 utentes, repartida por duas ERPI com a capacidade de 88 e 20 respetivamente.

Esta resposta social tem como principal objetivo prestar todos os cuidados necessários e essenciais ao bem-estar e conforto dos seus utentes e que na SCMA se registam: alojamento, alimentação, higiene pessoal, cuidados de imagem e conforto, tratamento de roupa, apoio psicossocial, cuidados de saúde, animação, fisioterapia e terapia ocupacional.

Durante o ano 2022 valorizámos um contexto humanizado e personalizado que teve em conta as necessidades específicas de cada utente, tendo sempre como horizonte que os nossos utentes são o centro de toda a nossa atuação, procuramos realizar os desejos e interesses individuais. Prevalecendo sempre uma perspetiva com base no respeito e promoção dos seus direitos humanos e de uma intervenção holística.

No ano de 2022 recuperar, da fase crítica da pandemia e, apesar de se terem verificado 2 surtos COVID-19 nas ERPI, a resposta foi imediata e sem intercorrências significativas. Verificamos que a nossa ação face à emergência foi rápida e eficaz, não tendo verificado óbitos de utentes decorrentes destes surtos.

Ações realizadas em 2022:

- a) Realizaram-se atividades para a promoção e autonomia dos utentes, de forma a mantê-los no seu meio natural de vida e prevenindo as situações de dependência e isolamento social, baseadas no modelo de Qualidade de Vida: Schallock, R.L., Bonham, G.S. & Verdugo, que tem como base uma abordagem holística da pessoa idosa das suas necessidades e expectativas, refletindo nos planos individuais a intervenção prevista com cada pessoa;
- b) Retomámos, a frequência das Reuniões Multidisciplinares e das reuniões de Chefias;
- c) Mantivemos revistos e atualizados os Planos Individuais de Cuidados (PIC) dos utentes no Mysenior, bem como, a gestão de utentes por unidades funcionais;

Handwritten signatures and initials on the right margin, including a large signature at the top and several smaller ones below.



Santa Casa da Misericórdia das Alcáçovas

- d) Apostou-se na promoção da qualidade de serviços através da melhoria/aquisição de materiais/equipamentos de conforto (colchões, TV, cadeiras de banho, ajudas técnicas, material de desgaste rápido, aparelhos de ar condicionado, etc.);
- e) Foram-nos oferecidos através da Comunidade Fidelidade equipamentos de conforto, 11 camas articuladas, 4 cadeirões de transporte, 1 cadeirão de repouso, 1 carro de lavandaria e diverso material para enfermagem;
- f) Os utentes puderam usufruir das atividades de animação, fisioterapia, terapia ocupacional e psicomotricidade, sempre que a sua condição de saúde o permitiu. No primeiro semestre deste ano mantivemos ativos os estágios com a Universidade de Évora que nos trouxe dois estagiários do curso de reabilitação psicomotora que interagiram com utentes;
- g) Manteve-se atualizado o procedimento de gestão da lista de espera dos candidatos;
- h) Promoveu-se a manutenção do rácio entre de Ajudantes de Lar e Centro de Dia/Utente/Nível de Dependência, procurando a substituição dos colaboradores ausentes por baixa médica e novas admissões para postos de trabalho vagos;
- i) Anualmente, concretizamos o pedido de revisão dos Complementos por Dependência para os utentes e asseguramos as condições para as visitas dos médicos e/ou dos utentes;
- j) Requiriu-se o valor suplementar por utente com grau de dependência nível II;
- k) Os utentes continuam a usufruir do Software SiosLife, no Ginásio Mental;
- l) Mantivemos atualizados os Planos de Visitas e de Contingência;
- m) Mantivemos as reuniões do grupo Gicoo;
- n) Iniciamos a operacionalização do projeto BPI Rural “Memórias do Futuro”.



Santa Casa da Misericórdia das Alcáçovas

4.1.2 Centro de Dia (CD)

O Centro de Dia é uma resposta social promovida pela Santa Casa da Misericórdia de Alcáçovas com capacidade para 14 utentes, apenas 3 destes lugares são financiados pela Seg. Social.

O Centro de Dia funciona integrado nas áreas da resposta social ERPI, entre as 08h e as 20h e, presta o serviço de alimentação, os cuidados de higiene e conforto, o tratamento de roupa, os cuidados básicos de saúde, incluindo fisioterapia, terapia ocupacional, atividades de animação, psicomotricidade e psicologia, convívio e apoio psicossocial, contribuindo para a manutenção dos idosos no seu meio sociofamiliar.

Ações realizadas em 2022:

- a) Promoção do modelo de Qualidade de Vida: Schalock, R.L., Bonham, G.S. & Verdugo, que se baseia numa abordagem holística da pessoa idosa das suas necessidades e expetativas, refletindo nos planos individuais a intervenção prevista com cada pessoa;
- b) Desenvolvimento do trabalho personalizado de apoio ao utente e, sempre que possível, à sua família, de forma a responder às necessidades específicas de cada situação;
- c) Promoção de atividades para o estímulo da autonomia dos utentes, de forma a mante-los no seu meio natural de vida e prevenindo as situações de dependência e isolamento social;
- d) Reforço da integração dos utentes de CD em todas as atividades desenvolvidas na ERPI;
- e) Adequação das rotas para assegurar o transporte dos utentes entre o domicílio e a instituição, durante as duas viagens diárias;
- f) Os utentes usufruíram de atividades de terapia ocupacional, fisioterapia, psicologia, animação sociocultural e psicomotricidade.

No ano de 2022 houve 3 novas admissões em Centro de Dia.

Continuamos a prestar um apoio individualizado, procurando responder às necessidades de cada utente e de cada família.

Handwritten signatures and initials in blue ink, including the name "Caravel" and other illegible marks.



Santa Casa da Misericórdia das Alcáçovas

4.1.3 Serviço de Apoio Domiciliário (SAD)

O Serviço de Apoio Domiciliário (SAD) da Santa Casa da Misericórdia das Alcáçovas é uma resposta social que consiste na prestação de cuidados individualizados e personalizados no domicílio, a pessoas com idade igual ou superior a 65 anos, tendo capacidade para 35 utentes, financiados na sua totalidade pelos acordos de cooperação entre a Santa Casa e o Instituto da Segurança Social.

O SAD procura contribuir para a manutenção da pessoa no seu domicílio e no contexto familiar, diligenciando para responder às necessidades básicas de vida e promovendo o retardamento da sua institucionalização.

A Santa Casa da Misericórdia de Alcáçovas tem vindo a apoiar algumas pessoas que se encontram numa situação de dependência, devido principalmente à ocorrência de problemas de saúde. O diagnóstico efetuado de forma individualizada, permitiu identificar e, acima de tudo, compreender os principais motivos e necessidades que os levaram a solicitar os serviços prestados pelo Serviço de Apoio Domiciliário.

O Serviço de Apoio Domiciliário abrange os serviços de Alimentação, Higiene pessoal, Higiene diária de manhã e à noite, Tratamento de roupas, Limpeza habitacional, apoio/administração da terapêutica, Transporte para Fisioterapia e Terapia Ocupacional na Instituição, o SAD também apoia nas higiènes diárias dos utentes de Centro de Dia e assegura o transporte dos utentes.

Os utentes integrados na resposta social de Serviço de Apoio Domiciliário, que usufruem do serviço de Atividades de Animação e Socialização, participaram nas atividades e datas festivas organizadas pela Instituição.

Através dos serviços disponíveis procuramos contribuir para os utentes se manterem no seu contexto familiar, domiciliário e comunitário e para a prevenção de situações de dependência e retardamento de eventual institucionalização.

Foram admitidos, durante 2022, 15 utentes, dos quais 9 mulheres e 6 homens e foram registadas 6 saídas; 4 mulher e 2 homem.

No mês de dezembro de 2022 frequentavam esta resposta social 30 utentes.

Apesar da frequência desta resposta social ser inferior à sua capacidade máxima, 35 lugares, mantivemos o Acordo de Cooperação sem alterações.



Santa Casa da Misericórdia das Alcáçovas

Ações realizadas em 2022:

- a) Manteve-se a promoção de um modelo de Qualidade de Vida: Schalock, R.L., Bonham, G.S. & Verdugo, que se baseia numa abordagem holística da pessoa idosa das suas necessidades e expectativas, refletindo nos planos individuais a intervenção prevista com cada pessoa;
- b) Continuámos a auscultação às necessidades sentidas pelos utentes e familiares, de modo a poder prevenir e adequar as respostas do serviço;
- c) O serviço tem respondido às necessidades individuais dos utentes de forma a promover a autonomia dos mesmos, mantendo-os no seu contexto domiciliário e prevenindo as situações de dependência e institucionalização.

No ano de 2022 não se verificou um acréscimo da procura desta resposta social, prevalecendo a procura pela entrada em ERPI, uma vez que os utentes apresentam um grau de dependência mais elevado. Por outro lado, os utentes que ingressaram nesta resposta, são mais dependentes e necessitam de mais cuidados.

Iniciou-se o projeto BPI-Rural “Memórias do Futuro” que tem como finalidade a prevenção e rastreio da saúde mental em Idosos Autónomos e Cuidadores, é um projeto de intervenção para prevenir a institucionalização precoce de idosos e capacitar cuidadores, para sinalização de doenças mentais em fase inicial.

O serviço continuará a procurar ser eficiente e eficaz para, efetivamente, contribuir para retardar e/ou evitar a institucionalização da pessoa.

Handwritten notes and signatures in blue ink, including the name 'Rosa' and other illegible markings.



Santa Casa da Misericórdia das Alcáçovas

B. Respostas de Intervenção

4.1.4 Refeições Sociais

Refeições Sociais

Este serviço, surgiu pela necessidade dos utentes abrangidos pelo programa de Apoio Cantina Social terem ficado sem resposta para as suas necessidades alimentares, devido à extinção desta resposta no final do ano 2018.

O principal objetivo deste serviço é suprir as necessidades de indivíduos e famílias em situação de vulnerabilidade socioeconómica, através da disponibilização de refeições a custo simbólico.

Este serviço é um meio de garantir às pessoas e/ou, famílias acesso às refeições, independentemente do seu consumo ser efetuado no domicílio, ou, excecionalmente, em meio institucional.

Os critérios para ter acesso ao serviço das refeições sociais são os seguintes:

- i. Indivíduos/famílias já em situações sob o apoio social, desde que o apoio atribuído não seja no âmbito alimentar;
- ii. Situações recentes de desemprego múltiplo e com despesas fixas com filhos;
- iii. Indivíduos/famílias, com baixos salários e encargos habitacionais fixos;
- iv. Indivíduos/famílias com reformas/pensões ou outro tipo de subsídios sociais baixos;
- v. Famílias monoparentais com salários reduzidos, encargos habitacionais fixos e despesas fixas com filhos;
- vi. Situações de emergência temporária, tais como incêndio, doença, entre outras.

É de realçar que os candidatos podem procurar este apoio alimentar espontaneamente ou ser encaminhados por outras entidades parceiras.

Ações realizadas em 2022:

- a) Procurou-se oferecer refeições equilibradas e validadas nutricionalmente;
- b) Manteve-se relações de parceria e complemento de intervenção com entidades congéneres para melhor adequar o fornecimento de alimentação a cada caso;
- c) Suprimiu-se as necessidades alimentares dos utentes, oferecendo uma alimentação segura e economicamente acessível.

Durante o ano de 2022 foram apoiados 3 indivíduos, com um total de 288 refeições.



Santa Casa da Misericórdia das Alcáçovas

C. Infância e Juventude

4.1.5 Creche, CATL e Oficina das Artes

A resposta social de Creche visa o acolhimento de crianças dos 4 meses até aos 36 meses de idade, com capacidade para 33 crianças, sendo o acordo de cooperação com a Segurança Social para um grupo de 25 crianças.

A creche presta os serviços de alimentação, saúde, higiene e repouso e desenvolve atividades na área da expressão e comunicação, área do desenvolvimento pessoal e social, e área do conhecimento do mundo.

O grupo de creche, em janeiro de 2022 era composto por 27 crianças (ano letivo 2021/2022) e em dezembro de 2022 (ano letivo 2022/2023) o grupo era constituído por 23 crianças.

A resposta social de Catl visa o acolhimento de crianças a partir dos 6 anos de idade, com capacidade para 30 crianças, sendo o acordo de cooperação com a Segurança Social para um grupo de 16 crianças.

O CATL presta os serviços de apoio à família com extensão de horário e também nos períodos de férias letivas e desenvolve atividades na área da expressão verbal, plástica, musical, motora, dramática e outras atividades específicas no período de férias, tais como passeios, jogos, gincanas, caminhadas, piqueniques, acampamentos, experiências, culinária, entre outros.

O grupo de CATL, em janeiro de 2022 era composto por 24 crianças (ano letivo 2021/2022) e em dezembro de 2022 (ano letivo 2022/2023) o grupo era constituído por 28 crianças.

A Oficina das Artes presta os serviços de apoio à família, das crianças com idades compreendidas entre os 3 e os 5 anos que frequentam o jardim-de-infância, com extensão de horário e também nos períodos de férias letivas. Desenvolve atividades na área da expressão verbal, plástica, musical, motora, dramática e outras atividades específicas no período de férias, tais como passeios, jogos, gincanas, piqueniques, piscina entre outros.

O grupo da oficina das artes, em janeiro de 2022 era composto por 24 crianças (ano letivo 2021/2022) e em dezembro de 2022 (ano letivo 2021/2022) o grupo era constituído por 28 crianças.

As respostas sociais, Creche, Catl e Oficina das Arte, da Santa Casa da Misericórdia de Alcáçovas, ao longo do ano de 2022, sofreram as seguintes alterações e ajustes, no sua gestão e funcionamento:

7
HST
Carvalho
Espino
D



Santa Casa da Misericórdia das Alcáçovas

- De 3 a 7 de janeiro 2022, a Instituição esteve encerrada por deliberação do governo. A Instituição foi de referência, para o caso do trabalhador considerado essencial, ao abrigo da portaria n.25-A/2021.
- No dia 9 de janeiro de 2022 as profissionais da área da educação, no período da tarde, foram vacinadas, com dose de reforço contra a Covid-19.
- Na sequência da operação de testagem que se encontrava em curso direcionada aos profissionais das respostas sociais da área da infância, no dia 14 de janeiro as funcionárias da creche foram testadas e ao covid-19 e obtiveram todas resultado negativo.
- No mês de fevereiro, a funcionária Ana Isabel Cota Saldanha testou positivo à covid-19, no dia 22 de janeiro de 2022 e que ficou em isolamento durante 7 dias.
- No dia 28 de fevereiro, a funcionárias Sara Sim Sim testou positivo à covid-19 e esteve ausente durante sete dias.
- No dia 27 de março, a Auxiliar Sandra Rainha a testou positivo à covid-19 e esteve em isolamento, durante 7 dias.
- No dia 8 de março, a Educadora Maria Joao, testou positivo à covid-19 e esteve em isolamento, durante 7 dias.
- No dia 13 de maio de , a Educadora Rosa Maia testou positivo à covid-19 e esteve em isolamento, durante 7 dias.
- No mês de maio, a Auxiliar Mariana Gafanhoto a testou positivo à covid-19 e esteve em isolamento, durante 7 dias.
- Apenas as Auxiliares Anabela Maia, Custodia Serafim e Lúcia Carvalho, não testaram positivo à covid-19.
- No dia 15 de março de 2022 foi realizada uma ação de acompanhamento técnico realizada pelo Centro Distrital, a resposta social creche, com o objetivo de proceder á análise da correta aplicação do principio da gratuididade.
- As colaboradoras da resposta da infância continuaram a participar numa testagem em massa que era realizada quinzenalmente.
- No período de 15 de abril a 30 de junho, foram realizados pelos encarregados de educação as renovações e efetuadas novas matrículas, para o ano letivo de 2022/2023, para todas as valências da infância.
- No dia 21 de Junho de 2022, foi realizada uma ação de acompanhamento técnico pelo centro distrital da segurança social, à resposta social, Centro de Tempos livres, para extensões de horários e interrupções letivas sem almoço (CATL).
- No final do mês de julho e de agosto iniciámos a segunda fase da Avaliação de Desempenho das colaboradoras da resposta social da infância.



Santa Casa da Misericórdia das Alcáçovas

- A partir do **mês de setembro**, todas os utentes de Creche com data de nascimento igual ou posterior a 1/09/2021, ficaram abrangidas pela gratuidade, sendo a comparticipação familiar assegurada pelo ISS, IP de acordo com o estabelecido na portaria nº 98/2022 de 27 de julho, no âmbito das comparticipações familiares e de acordo com a Lei n.2/2022, de 3 de janeiro.
- No **mês de setembro**, a nossa creche continuou também, a prestar um serviço gratuito para todas as crianças abrangidas pelo primeiro e segundo escalão de rendimento de comparticipação familiar. Este princípio da gratuidade assenta no nº 1 do artigo 159º da Lei n.º75-B/2020.
- No **dia 7 de setembro** o regulamento Interno da resposta social CATL foi reformulado com base nas recomendações do Centro Distrital, através do ofício nº2213, de 16/03/2022 e o mesmo deu parecer favorável à sua aplicação.
- No **dia 9 de setembro** o regulamento Interno da resposta social creche foi reformulado com base nas recomendações do Centro Distrital, através do ofício nº 22011, de 16/03/2022 e o mesmo deu parecer favorável à sua aplicação.
- No **dia 29 de agosto** informamos os Encarregados de Educação da creche, CATL e oficina das artes, que no ano letivo de 2022/23 retomaríamos as seguintes regras de funcionamento:
 - 1 - Horário de abertura às 7h.30m e o de encerramento às 19h.00m
 - 2 - O serviço adicional de transporte iniciou no início das aulas e passou a ter um custo mensal adicional de 15 euros e o serviço fosse pontual, passou a ter um custo de 2 euros. Esse valor foi acrescentado à mensalidade e foi definido ser pago nos serviços da secretaria. Para usufruir deste serviço a criança tem de ter uma inscrição na instituição.
- No **mês de setembro** foi enviado as declarações relativas ao requerimento realizado em junho, no qual dos encarregados de educação que compravam da necessidade o alargamento do horário superior a 11horas diárias, face as necessidades expressas, para o ano letivo de 2022/23.
- No **dia 10 de outubro** pelas 19.00, efetuou-se uma Reunião de Pais, sobre o plano de atividades e outros assuntos de início de ano, com os Encarregados de Educação, da valência Creche, na sala de reuniões com a presença do Sr. Provedor, as Educadoras Maria João Santos, Rosa Maia e Sara Sim Sim.
- No **dia 11 de outubro** pelas 19.00, efetuou-se uma Reunião de Pais, sobre o plano de atividades e outros assuntos de início de ano com os Encarregados de Educação da valência catl, na sala de reuniões com a presença do Sr. Provedor, a Educadora Maria João Santos, a Educadora Rosa Maia e a Educadora Sara Sim Sim e responsável Rita Tanganho.
- No **dia 12 de outubro** pelas 19.00, efetuou-se uma Reunião de Pais, sobre o plano de atividades e outros assuntos de início de ano com os Encarregados de Educação da valência

Handwritten signatures and initials in blue ink, including 'S. Carvalho' and 'R'.



Santa Casa da Misericórdia das Alcáçovas

oficina das artes na sala de reuniões com a presença do Sr. Provedor, as Educadoras Rosa Maia, Maria João e Sara Sim e as Ajudantes de Ação Educativa Lúcia Carvalho e Ana Saldanha.

- Iniciou no mês de novembro, nas três salas de creche, a “Oficina Musical”, promovido pela Academia CIPE, em parceria com a nossa instituição, uma aprendizagem musical, pelo método das cores. O método utilizado é montessoriano que relaciona e introduz a música pelas cores e a associação das notas musicais por cores. É um método intuitivo, manipulável, que desenvolve capacidades musicais, sensações e bem-estar e concretização musical. Promovida pela Professora Edna Barroca. Esta atividade é um serviço extra, participado 50% pela Instituição e 50% pelos Encarregados de Educação.

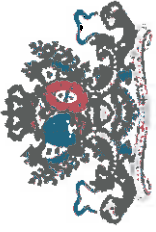

Santa Casa da Misericórdia de Alcáçovas
Atividades pedagógicas realizadas na valência creche, catl e oficina das artes durante o ano de 2022:

ATIVIDADES REALIZADAS	INTERVENIENTES
<p>Dia de Reis, Carnaval, domínio da matemática Este período iniciou ainda de forma atípica, com uma nova organização de grupo, constituído pelas crianças filhas de funcionários da scma e de outros encarregados de educação com profissões consideradas essenciais, em virtude de a Instituição ter sido considerada de referência.</p> <p>Neste período explorou-se as temáticas do Inverno, clima, animais do frio, vestuário, atividades sensoriais, dramatização e músicas alusivas à temática e pesquisa e projeção de imagens e informação.</p> <p>Explorou-se as cores através, blocos lógicos, conjuntos, classificação, identificação da cor nos brinquedos, imagens, livros, na sala. Noções de medida da através de jogos e histórias.</p> <p>No dia de Valentim abordou-se as emoções os sentimentos, através do diálogo, da mímica e do jogo dramático e do painel das emoções no qual as crianças diariamente selecionam o sentimento que os define.</p> <p>O Carnaval celebramo-lo, na própria Instituição, com a presença de um convidado especial o Mickey Mouse, com danças, desfile de mascararas, fotos e jogos, uma vez que não houve curso carnavalesco em Alcáçovas, devido à situação epidemiológica, nem se realizou o tradicional desfile da Escola Básica de Alcáçovas.</p> <p>Durante o mês de fevereiro realizaram-se as avaliações, os planos de desenvolvimento e os relatórios das crianças da creche e do catl.</p>	Crianças Equipa pedagógica

Handwritten signatures and initials in blue ink, including the name "Marta" and a date stamp "Página 53 de 76".

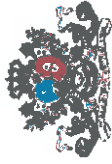

Santa Casa da Misericórdia das Alcáçovas

Março/Abril/Maio

A Primavera

Neste período a Instituição foi abrindo progressivamente para o exterior, devido ao levantamento das restrições.

Neste projeto promoveu-se o gosto pela natureza, pela ciência, desenvolvimento espírito crítico, através da exploração e análise do ambiente que nos rodeia.

Em parceria com os técnicos da CMVA, realizou-se na sala, a observação de várias plantas, identificação dos nomes, cheiros da cor, procedeu-se à preparação da terra e posteriormente à rega.

Fomos à procura da primavera no jardim público, identificamos, o nome das flores, cheiros e cores, insetos e recolhemos alimento para os bichinhos de seda.

Aprenderam sobre o ciclo do mel, cheiraram e provaram o mel, observaram as flores, fantasiaram-se de apicultores e foram abelhas.

Na creche, realizaram-se atividades sensoriais alusivas á temática da primavera

No catl criou-se o atelier das ciências e ainda pesquisaram e elaboraram, por sugestão do grupo, o painel do sistema solar. Este projeto promoveu o desenvolvimento da criatividade, a apropriação e o interesse pelos vários assuntos, sensibilizar para importância da preservação da natureza e adoção de comportamentos ecológicos.

Na sala do berçário realizaram-se atividades sensoriais e de exploração relacionadas com as temáticas.

Dias Festivos: Dia do Pai, Dia da Mãe, Dia da Família, Dia da Dança

Celebramos, o Dia da Mãe, Dia da Criança, Dia da Família e Dia do Pai. Através de várias metodologias, narração e interpretação de histórias, trava-línguas, expressão musical, com mímica e instrumentos musicais e através de diálogos, registos de conversas sobre estes dias festivos, Dia da Mãe, da Criança e da Família. Este trabalho contribuiu para fomentar a relação entre crianças e a sua família e fomentar a relação família - creche. Estes vídeos foram enviados para os respetivos.

O Dia da Família foi celebrado na creche com um passeio a charrete com crianças com os respetivos pais, e educadoras e auxiliares, pela comunidade.

Na creche realizaram algumas técnicas de expressão plástica: pintura com lápis de cor, dedo, pincel, rolo, cotonete, colagem. Elaboraram postais alusivos a estes dias festivos e as prendinhas de oferta nas três salas.

O Dia da Dança foi celebrado com coreografias elaboradas pelas crianças do catl e apresentada para as outras crianças da creche e oficina.

O Dia da Família Catl, foi tema escolhido para abordar a família especial "A nossa família catl" com o objetivo de se conhecerem melhor e de criarem laços, fizeram um desenho do outro e um pequena entrevista.

Férias de Páscoa:

No período de férias da páscoa, crianças realizaram o tradicional caça ao tesouro, no jardim público.

Confeccionou-se bolachinhas, bolo de iogurte, elaborou-se coelhinhos com a técnica de origami, fez-se caminhadas, e uma tarde de Karoke dança e muita animação.

As condições climáticas não permitiram a realização de atividades no espaço exterior da instituição. O período de férias do catl foi menor.

Crianças
 Equipa
 pedagógica

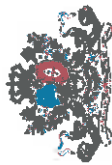

Santa Casa da Misericórdia das Alcaçovas

Celebração do Dia da Criança na Instituição

Celebramos o Dia da criança, com insufláveis, música, bar bebidas criativas, guloseimas, pipocas pinturas faciais, atelier de balões e ainda a Feira livro infantil, com o apoio da Livraria Fonte das letras, para toda a comunidade.

Celebração do Dia da Criança em Viana do Alentejo

No âmbito da comemoração do Dia Mundial da criança 2022, as crianças da creche foram convidadas pela Município de Viana do Alentejo em parceria com a Rede de Bibliotecas de Viana do Alentejo a celebrar o dia, em conjunto com as crianças do jardim de infância do concelho e da creche do Sagrado Coração de Maria, assistindo a um Teatro Infantil "Historia de uma Boneca Abandonada" por Lendas d' Encantado.

Animais Companheiros

Neste projeto recebemos a visita de pintainhos, coelho, tartarugas, uma cachorrinha bebé. Todos os meninos da creche da oficina e do cati observaram e interagiram com estes animais. Aprenderam sobre as suas necessidades, aprenderam a interagir e a respeitá-los. Criaram-se momentos de prazer e de alegria únicos.

Flores do Alentejo

Pesquisa sobre as flores características dos campos alentejanos, e sua representação em painel de "azulejos" com a técnica da aguarela.

Experiências e atividades sensoriais

As crianças realizaram ateliers com diversas experiências: materiais que flutuam/não flutuam, manipulação de objetos com diversos tamanhos e formas com pinças e com diferentes graus de dificuldade, encher/esvaziar diferentes tipos de recipientes, competição de barcos com a técnica do sopro. Realizaram diversas atividades sensoriais: lavar brinquedos/objetos com diferentes cheiros, atividades sensoriais com ingredientes de diferentes texturas (grão, massa, arroz), atividades sensoriais com areia, seixos, ramos, animais plásticos, pás e formas. Realizaram diversas atividades sensoriais: com areia, seixos, pás, formas, pedras coloridas e coadores. Estas experiências permitem às crianças conhecer o mundo através de dos seus sentidos, promover o desenvolvimento cognitivo a linguagem, o espírito crítico a relação social, promovem felicidade e prazer.

Festa Final da creche

Este dia especial, simbolizou o encerramento da creche, com a realização de uma pequena cerimónia, na qual se entregou os diplomas as crianças da salados 24 aos 36 meses, e dinamizada uma coreografia coletiva, alusiva à história tradicional, A Branca de Neve e os Sete Anões, pela Professora Elsa Aleixo. Foi um dia de entrega de trabalhos e de registos elaborados ao longo do ano. Foram feitos registos fotográficos e enviados via WhatsApp, no grupo de creche.

Avaliações

Durante o mês de junho realizaram-se as avaliações, os planos de desenvolvimento e os relatórios das crianças da creche e do cati e procedeu-se à entrega aos respetivos encarregados de Educação.

Junho

Crianças
Equipa
pedagógica



Santa Casa da Misericórdia das Alcáçovas

Atividades de férias, para um período de aproximadamente 3 meses. Estas atividades foram planeadas em função dos nossos recursos materiais, humanos e financeiros disponíveis.

Neste período foi realizado um plano de férias com as seguintes atividades:

<p>Atividades de Expressão Motora, no SCA; Passeio ao Jardim Público Jogos de Água na Instituição; Visita ao Fluviário de Mora; Atelier de Expressão artística, alusivo a Semana Cultural "Exposição do Tratado de Alcáçovas"; Atividades sensoriais; Workshop Hospital Pediátrico com a Enfermeira da SCMA; Atelier de Expressão Artística: Origamis; Caminhadas a Pé; Gincana de triciclos, bicicletas, trotinetas; Ida à Biblioteca Municipal; Visita ao Veterinário, Dr. Ilídio Panoias, assistir a uma consulta da Gata Olívia e aprender mais sobre a profissão; Workshop de Culinária: Pãezinhos com chouriço, gelados; Atelier de dança; Dinamização de uma História tradicional, pela Professora de Ballet Elsa Aleixo; Atelier de Pinturas Faciais; Sessão de cinema com pipocas; Piscina Municipal; Insufiáveis e trampolim da empresa Sessão de Karaoke; Atelier de composição criativa: Conchas e búzios (jardim das conchinhas), Braço Real, Pintura em aguarela dos rostos dos Reis e Rainhas e Princesas que viveram/casaram no Paço dos Henriques Jogos sem Fronteiras; Atelier de experiências; Atelier de esteticista; Jogos de Água e Construções na Areia Visita à biblioteca Municipal – desenho à vista paço Real Jogos de tabuleiro/construção; Workshop de dança flamenco com a Professora Erica Rebelo; Atividade de Canoagem, com caiaques, com o Professor Luís Campeão 26 de julho nas piscinas do município Visita à Kidzania – Lisboa 21 julho 2022; Visita à Fabrika "Melgão, Cacao e Chocolates", em Montemor, com viagem de autocarro; Atividade de exploração na sala de snoozelan; Desfile de Fim de Verão; "Os Pai Gostam de Contar Histórias" no Jardim público, integrado na Quinzena Cultural, com a contadora Bru Junça, para as crianças, famílias e comunidade Montagem da exposição realizada pelas crianças da Instituição, na Semana Cultural de Alcáçovas. Divulgação da exposição</p>	<p> Crianças Equipa pedagógica </p>
---	---

JULHO E AGOSTO

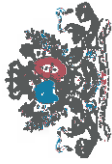

Santa Casa da Misericórdia das Alcáçovas

Exposição "Tratado de Alcáçovas"

O grupo do cati e Oficina das Artes, participaram na Semana cultural de Alcáçovas, promovida pela junta de freguesia de Alcáçovas e Camara Municipal de Viana do Alentejo com trabalhos de expressão artísticas alusivas ao "Tratado de Alcáçovas", tais como, painéis de conchas, pinturas de retratos dos reis, elementos marítimos, pinturas de aguarela das fachadas do Paço Real, Capela das Conchas, entre outros, cubo lúdico e coroa coletiva real, símbolo da Realzaça que viveu no Paço dos Henriques. Participaram na atividade promovida pela Creche em parceria, com a Associação Terras Dentro e Associação de Pais, no Jardim público, para toda a comunidade educativa, com a presença da Contadora de Historias Bru Junça.

Atividades de exterior

No cati/Oficina realizaram jogos coletivos de exterior, jogos de competição, de concentração e coordenação motora.

Período de Adaptação

Neste período organizou-se o ambiente educativo: formação de novos grupos, organização dos espaços, de rotinas e atividades e jogos de adaptação. Durante este período tiveram a oportunidade de conhecer a sala, o espaço, os materiais, as rotinas e as educadoras e auxiliares das diferentes salas. Neste período procurou-se promover um ambiente acolhedor e agradável e respeitador sempre a individualidade de cada criança. Inicialmente, através de jogos, dinâmicas de grupo. Recebemos na sala um cabritinho, trazido por uma encarregada de educação, e aprendemos sobre a sua alimentação, habitat e características físicas. Recebemos um cachorrinho bebé, e aprendemos sobre a sua personalidade, alimentação, hábitos de higiene e cuidados no veterinário. Criámos laços entre todos.

Dia Internacional da Paz

Juntos pela Paz

A creche celebrou o Dia Internacional da Paz, dia 21 de setembro, numa atividade promovida pela Associação Terras Dentro em parceria com a Escola Segura, Rumo Certo Gente Rija CLDS entre outros, através da dinamização coletiva de um poema alusivo à paz "Um Poema à Paz" De Raquel Martins (adaptado) acompanhado de música e de mímica e vestidos de branco. Foi feito o registo e divulgado nas redes sociais.

TPC's

No AtI realizaram trabalhos de casa e apoio ao estudo. Do total de crianças, 19 crianças realizam os TPCs na instituição.

Plano Anual de Atividades e Projetos de Sala

Elaboração dos planos de desenvolvimento das crianças da creche e cati, elaboração do plano anual de atividades da creche, cati e oficina das artes, elaboração dos projetos de sala da creche e cati.

SETEMBRO

Crianças
Equipa
pedagógica

Handwritten signatures and dates, including "Página 21 de 25" and "2022".

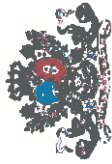

Voluntariado

O grupo do cati, oficina e creche, elaboraram postais de agradecimento com varias técnicas de expressões artísticas para oferecer ao grupo, que esteve na nossa Instituição a prestar voluntariado, integrado numa ação de teambuilding. Numa pequena cerimónia nas nossas instalações, entregamos os postais e dialogámos e refletimos sobre a importância do voluntariado.

Alimentação saudável

Neste projeto, o capuchinho vermelho trouxe à creche uma sesta repleta de frutas e legumes saudáveis para confeccionar a sopa da avozinha. Observaram legumes, cheiraram e manipularam os alimentos.

Expressaram a sua criatividade pintando com partes de legumes e frutas.

Com a ajuda de uma personagem fantasiada de vaquinha, observaram, manipularam e provaram o leite. Identificaram o cheiro, a forma a cor e o sabor. Reconheceram a importância do leite para o seu crescimento.

Exploram e manipularão cereais, leguminosas e legumes, confeccionaram as suas sopas, atividade sensorial.

O Outono

Neste projeto, exploraram o meio envolvente, durante o passeio ao exterior, recolheram elementos de outono e observaram as características, estação, clima, texturas, elementos do outono, cheiros num espaço livre. Criaram um espaço na sala, alusivo ao Outono, classificaram os elementos de outono segundo a forma e o tamanho. Realizaram atividades de expressão dramática e artísticas com os diferentes elementos do outono. Realizaram atividades sensoriais com os elementos do outono

Halloween

Além de várias leituras sobre a temática, elaboraram adereços relativos ao tema, e chapéus de aranha, assistiram à dramatização do poema "A bruxinha das pipocas". E dialogaram e verbalizaram sobre os seus medos. Participaram no desfile "Hallownesco."

No Ati/Oficina realizou-se jogos coletivos e de tabuleiro sobre a alimentação. Celebraram o Halloween, com desfile, lanche, pinturas faciais, musica alusiva a temática, e muito divertimento e suspense!

TPC

No Ati realizaram trabalhos de casa e apoio ao estudo.

A minha Avó Felicidade

O grupo do cati, oficina e ati participaram num projeto "A minha Avó Felicidade" integrado no Projeto BPI Rural, dinamizado pelas técnicas da SCMA, baseado na obra do Autor António Carlos canhoto, "A minha avó Felicidade". Com o grupo da Oficina, fez-se uma gravação áudio e recolha de imagem das crianças, respondendo a questões relacionadas sobre os seus avós para divulgar na comunidade, no dia 12 de novembro no Paço dos Henriques. O grupo da creche participou, também, fazendo um registo áudio para divulgação no grupo do WhatsApp dos pais, o grupo do cati, pintou em tela a figura ou rosto da sua avó felicidade e estas foram expostas no paço dos Henriques, na apresentação do Projeto "Memórias do futuro" e na Apresentação livro "A minha Avó Felicidade" que decorreu no Paço dos Henriques. Pelo olhar das crianças, a Avó que fala o Autor, fisicamente apresenta-se forma diferente das Avós atuais, mas o amor, os cheiros, os afetos, os saberes, são comuns a todas as gerações.

Sala do Berçário

Na sala do berçário realizaram-se atividades sensoriais e de exploração relacionadas com as temáticas.

Reuniões



Santa Casa da Misericórdia das Alcáçovas

Foram realizadas reuniões de pais com as três valências, creche, catl e oficina

O meu corpo e o teu corpo

Neste projeto, exploram os sentidos, através de histórias, jogos sensoriais e músicas alusivas ao tema, realizaram jogos de sopro, jogos de sombra e luz, mimaram diferentes posturas, movimentos e ações, observaram-se no espelho, identificaram partes do corpo, exteriorizaram e dramatizaram as suas emoções. Exploram os sentidos na sala de snoezlen. Realizaram atividades de expressão motora. Descobriram-se conhecerem-se física e emocionalmente.

Celebração do Dia Nacional do Pijama

O Dia do Pijama foi vivenciado por todas as crianças, de uma forma familiar, confortável, alegre e muito carinhosa.

Celebramos o Dia Nacional do Pijama com jogos e músicas e coreografias, alusivas ao tema, vivenciamos o espírito da amizade, da solidariedade e da importância do bem-estar do outro e da família.

O grupo do catl e oficina também vivenciaram a temática na instituição, vestidos de pijama, realizaram jogos coletivos e dançaram a coreografia alusiva ao tema.

Recebemos e atribuímos em donativo para esta causa, no valor 124,65 euros.

Trata-se de um dia educativo e solidário feito por crianças que ajudam outras crianças.

Direitos das crianças

A creche, a convite da CPCJ participou no projeto "Os Direitos das Crianças" que tinha como objetivo, sensibilizar as crianças para os seus direitos, numa forma lúdica e atrativa, através do diálogo, exemplos e de pinturas criativas.

Dia da criatividade

No Atl celebraram o Dia Mundial da criatividade, desenvolvendo a sua própria caderneta e respetivos cromos, em grande grupo formaram uma grande equipa.

Dia Internacional do Trava-línguas

O Grupo do catl realizaram jogos linguísticos com a repetição de trava-línguas. Assumiram o controlo e jogaram entre si o que rendeu umas boas risadas durante a atividade.

Mundial de futebol 2022

Durante uma semana realizaram decorações de apoio a Seleção Nacional, viram os jogos de estreia da nossa equipa, viveram com emoção e nervosismo a participação da nossa seleção e vivenciaram com orgulho as prestações e os momentos de cantar o Hino Português, "A Portuguesa".

TPC

Realização diária dos TPC

Sala do Berçário

Na sala do berçário realizaram-se atividades sensoriais e de exploração relacionadas com as temáticas

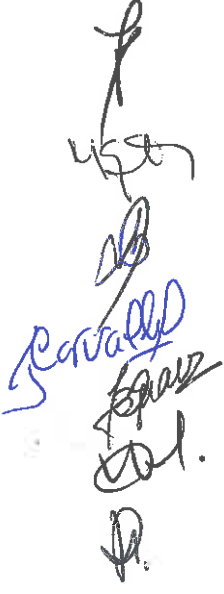

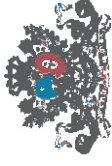

Santa Casa da Misericórdia das Alcáçovas

DEZEMBRO	
<p>Festa de Natal</p> <p>A festa de Natal da Creche, Catl e Oficina, foi realizada no dia 19 de dezembro, destinada a todas as crianças da Instituição, técnicas, auxiliares e respetivas famílias. Nesta festa foi possível a presença de todos e nela assistiram com agrado à atuação das diferentes salas e atuação de marionetas com o autor da obra "A minha Avó Felicidade, Carlos Canhoto. A sala do berçário, mimitou a música "A Amizade é o nosso Mel", a sala dos 12 aos 24 meses e da sala dos 24 aos 36 meses, cantou a música "O trenó do Pai Natal" o grupo da oficina, cantou música "Presente de Natal", e dançou a música "Jingle Bell Rock" e o grupo do catl dançou a coreografia "Run Rudolph Ron" e finalizaram com a música "Pai Natal Apressado". Posteriormente houve uma atuação surpresa, "O Palhaço Trapalhão" dinamizados pelas técnicas e pelas Encarregadas de Educação da creche, catl e Oficina.. No final apareceu à janela o desejado Pai Natal e distribuiu os presentes. Devido ao desejo manifestado pelos encarregados de educação de poderem ver os seus educandos a atuar nas respetivas festas, foi solicitado o serviço de imagem e de audiovisual da camara para registar as festas e foi como te de natal, foi enviado um vídeo, aos encarregados de educação, como presente de natal. A festa de natal foi celebrada, com muita alegria e animação, e amizade, foi um grande reencontro!</p> <p>A festa de Natal foi antecedida de muitos momentos de grande preparação, ensaios, elaboração de adereços, preparação de músicas, elaboração de convites e postais de boas festas e adereços decorativos alusivos a época natalícia, promovidos e realizados em todas as salas de creche, catl e oficina.</p> <p>Realização de ensaios com a presença dos encarregados de educação que participaram na atuação surpresa. Grande envolvimento das famílias.</p> <p>Natal na Praça</p> <p>O grupo do catl e oficina, juntamente com vários grupos de crianças do concelho em Viana do Alentejo, no dia 21 de dezembro, participaram na atividade "Natal na Praça", promovida pela CPCJ em Viana do Alentejo, no qual, realizaram pinturas faciais, disfrutaram de insufláveis, passeio de charrete, modelaram balbes, deliciaram-se com pipocas e receberam um presente do Pai natal</p> <p>Natal da CMVA</p> <p>As crianças das salas dos 12 aos 36 meses foram assistir no Cine Teatro em a viana do Alentejo, ao espetáculo, intitulado "O circo dos duendes" pela companhia de Teatro XPTO, no dia 15 de dezembro, juntamente com outras crianças dos jardins de infância e Concelho e creche do Imaculado Coração de Maria.</p> <p>Visita aos Idosos da SCMA</p> <p>No período que antecedeu as férias, as crianças do catl, e oficina foram visitar os nossos Avós da SCMA e cantaram-lhes as canções de Natal. Espalharam alegria, bem-estar e esperança.</p> <p>TPC</p> <p>No Atl realizaram trabalhos de casa e apoio ao estudo.</p> <p>Sala de Berçário</p> <p>Na sala do berçário continuou-se a realizar atividades sensoriais e de exploração relacionadas com as temáticas.</p> <p>Conclusão</p> <p>Os objetivos e as atividades que propusemos para a valência creche e Atl e oficina concretizaram-se na sua generalidade. O plano sofreu alterações e ajustes, devido aos sucessivos convites por parte dos parceiros. Contribuindo assim para o enriquecimento do nosso Projeto Educativo, e reforçando a nossa missiva do Projeto "Embalarmos afetos"</p>	<p>Crianças Equipa pedagógica</p>



Santa Casa da Misericórdia de Alcáçovas

Outras Ações desenvolvidas no ano de 2021:

NOVOS ELEMENTOS NA EQUIPA DE INFÂNCIA

- A Maria João Nunes renovou contrato e continuou a integrar a equipa da infância
- A Rita Isabel Ilhéu Tanganho continuou a integrou a equipa da infância no dia 8 de setembro como auxiliar de ação educativa de grau 1, com um contrato sem termo.
- A Maria Antónia Grave retomou as suas funções no mês de setembro e solicitou no final do mês vez licença sem vencimento.
- Recebemos o Estágio da Joana Efigénia Marujo, do Curso Técnico Superior Profissional de Apoio à Infância promovido pelo Instituto Politécnico de Beja, no período entre 7 de março e 24 de junho. Este estágio teve como objetivo o apoiar nas atividades a realizar no âmbito do desenvolvimento da criança, de modo a contribuir para a formação integral, nos domínios afetivo, cognitivo e psicomotor.

FORMAÇÕES

- As Educadoras, Rosa Maia e João Santos, participaram, no dia 11 de agosto de 2022, e no Workshop "Gratuidade das creches e creches familiares" Efeitos práticos da portaria nº 198/2022, de 27 de julho., carga horaria 2 horas. Formador Rui Barreira
- As Educadoras participaram, ciclo de Workshop, composto por 2 sessões, em regime pós-laboral, na sede da ATD "Parentalidade Consciente, promovido pelo CLDS Viana do Alentejo "Rumo Certo", coordenado pela Terras Dentro, centrado na promoção da auto estima e na perspetiva de facilitar melhores escolhas na relação com os filhos.
- As Educadoras participaram, ciclo de Workshop, em regime pós-laboral, promovida pela Associação Terras Dentro.
- A Educadora Sara Sim Sim participou na formação online "Compreender o Autismo" com a duração de 6 horas nos dias 28 e 29 de junho e 4 de julho de 2022, promovido pela Associação Vencer o Autismo.
- A Educadora Sara Sim Sim, participou nos dias 29 de novembro de 2022, com duração de 20 horas da formação "Desenvolvimento Sensorial e Cognitivo 0a 3 anos", promovida pela Internacional Montessori, Instituto Barcelona.
- A Educadora Sara Sim Sim e Rosa Maia participaram, no dia 26 de novembro, no Workshop bebés & berçário, com duração de 5 horas, promovido Célia Gandres, Workshop e Formações em educação Criativa

PARCEIROS

- A Equipa de Intervenção Precoce, Educadora Dulce, no início do ano letivo começou a avaliar e a intervir com duas crianças em sala de creche, a nível do desenvolvimento da linguagem, comportamento, cognitivo e motor.

[Handwritten signatures and initials in blue and black ink, including names like Rosa Maia, João Santos, and others.]



Santa Casa da Misericórdia das Alcáçovas

- O projeto BPI- Infância 2020, "Eu Nós Família" constituído por uma equipa de 3 técnicas (educadora de infância, uma psicomotricista e uma psicóloga) terminou.
- Somos uma Instituição que tem uma estreita relação com vários parceiros, Escola Básica Integrada, ACRAL, Escola Segura, Junta de Freguesia, CMVA, Sport Clube Alcaçovense, Associação Terra Mãe, Associação Terras Dentro, mas este ano no primeiro semestre iniciámos, sem manter esta relação de forma presencial e constante, mas no segundo semestre fizemo-lo já de forma presencial com as crianças e os técnicos, através de realização pequenos projetos, nomeadamente, participamos na Semana cultural, promovida pela Junta de Freguesia através da exposição realizada pela crianças do catl e oficina, alusiva ao "Tratado de Alcáçovas", participámos na proposta de atividade para a Semana Municipal da igualdade promovida pela Associação terras Dentro "O que é a igualdade aos olhos das crianças", participamos na atividade Paz, com o grupo de creche, promovido pela associação Terras Dentro, participámos, com o grupo do catl e oficina na atividade "Natal da Praça" promovida pela CPCJ de Viana do Alentejo, participámos nas Festa de natal, promovida pelo Município de Viana do Alentejo, com as crianças de creche.

ORGANIZAÇÃO DO ANO LETIVO

- I início do ano funcionou o plano de contingência em vigor: o transporte das crianças trajeto instituição-escola foi suprimido, o encerramento da instituição manteve-se pelas 18.30 h, os grupos estão afetos a educadores e auxiliares específicos, de forma a evitar um maior número de cruzamentos e com entradas específicas para cada grupo. Durante este período continuaram suspensas as atividades de expressão motora, expressão musical e ioga. A partir de abril fomos gradualmente abrindo-nos para o exterior, mas os horários mantiveram-se até agosto. No início do ano letivo 2022/2023 a Instituição voltou a funcionar com alargamento de horários e sem restrições a nível de contactos entre as crianças, famílias e comunidade.
- As reuniões com os encarregados de educação no início do ano letivo voltaram a ser presenciais. As reuniões de equipa e realizaram-se já de forma presencial.

FRAGILIDADES E OBJETIVOS

- O ano 2022 iniciou com algumas restrições, mas gradualmente retomou-se a normalidade. As regras e as rotinas, os contatos com as instituições, a relação entre as crianças, as técnicas e as famílias, as atividades de grande grupo, as saídas ao exterior, o envolvimento da comunidade restabeleceu-se.
- Continuou a ser um ano desafiante, com a introdução da gratuidade em creche, a nível da organização dos processos, retificação dos regulamentos das respostas sociais e creche e catl.
- Procuramos sempre planificar, realizar e avaliar, alcançar objetivos educativos.



Santa Casa da Misericórdia das Alcáçovas

- Procuramos ultrapassar as dificuldades e os desafios que nos surgiram, com o apoio, do GICOO, com o apoio do Sr. Provedor João Penetra e da Mesária Paula e com as decisões da Mesa Administrativa.
- Foi um ano letivo, agregador, que procurou restabelecer as a relações entre todos os elementos da comunidade educativa e recuperar as atividades pedagógicas (de grupo e de exterior,) fundamentos para o desenvolvimento global e harmoniosa dos nossos utentes e para o bem-estar psíquico e afetivo de todos.

Handwritten signatures and initials in blue ink, including the name "Penetra" and other illegible marks.



Santa Casa da Misericórdia das Alcáçovas

D. Serviços de Apoio

4.1.6 Saúde

4.1.6.1 Medicina e Enfermagem

A equipa de saúde da Santa Casa da Misericórdia de Alcáçovas desenvolve a sua atividade de cuidados de saúde ao nível da prevenção, monitorização, acompanhamento e tratamento dos utentes.

Trabalhamos com todos os profissionais da Santa Casa, desenvolvendo uma estreita interação no decurso de atividades de prevenção, recuperação/reabilitação e manutenção dos nossos utentes. Retomamos as reuniões multidisciplinares durante o ano de 2022.

O nosso trabalho tem por base uma metodologia de identificação de problemas, definição de estratégias de resolução, implementação de ações e avaliação das necessidades de cada utente de acordo com os problemas encontrados e a sua evolução, em concordância com a família dos utentes e incluindo-as sempre que possível.

A nossa intervenção multidisciplinar foi assegurada, no entanto, tivemos por contingência operacional, de suspender as reuniões multidisciplinares. Foi apenas no final de ano que conseguimos retomar esta boa e essencial prática para a melhor coordenação das intervenções.

Atividades realizadas em 2022:

- a) Reforço da Equipa de Enfermagem em número com a contratação de mais um profissional a *full-time*, admitido no início do mês de outubro.
- b) Continuação da supervisão da preparação e reposição da medicação dos utentes, juntamente com o pedido de receituário sempre em tempo útil;
- c) Continuação da atualização dos Processos dos Utentes e introdução de dados na plataforma MySénior;
- d) Avaliação de sinais vitais, efetuada em situações identificadas pela equipa de saúde, com necessidade de maior vigilância.
- e) Tratamentos de feridas, administração de injetáveis, algaliação e outros procedimentos de Enfermagem, passíveis de serem feitos a nível da Instituição;
- f) Vigilância do estado de saúde e necessidades dos utentes;



Santa Casa da Misericórdia das Alcáçovas

- g) Apoio à consulta médica, fazendo o acompanhamento necessário e colocando em vigor as alterações efetuadas pelas médicas;
- h) Acompanhamento de utentes a consultas externas quando possível, sempre que a família não está disponível.
- i) Encaminhamento de utentes à Consulta Aberta/Urgência sempre que um utente apresenta alguns sinais ou sintomas sugestivos de doença aguda, agravamento de doença crónica ou traumatismo, caso não se consiga resolver na Instituição;
- j) Acolhimento de utentes em colaboração com a equipa técnica;
- k) Prestação de esclarecimentos/informações à família, tentando incluí-los sempre que possível na prestação de cuidados aos seus familiares;
- l) Reposição de stocks de material de consumo clínico;
- m) Contribuição para a valorização pessoal e social do idoso;
- n) Atualização dos Planos Individuais dos Utentes, requeridos pela Segurança Social e possíveis de fazer na plataforma MySénior;
- o) Atualização do Plano de Contingência e Plano de Operacionalização de Visitas em colaboração com as direções.

Neste ano de 2022 conseguimos reforçar a equipa de Enfermagem com mais um elemento a *full-time*, no último trimestre do ano, o que nos permitiu melhorar alguns aspetos, nomeadamente os registos de saúde que ficavam sempre para segundo plano pela necessidade de dar resposta em tempo útil às necessidades dos utentes.

Tivemos um surto COVID em abril que conseguimos gerir de forma bastante eficaz, também relacionado com as aprendizagens do passado, resolvendo-se rapidamente e sem perdas, o que nos deixou bastante satisfeitos pelo trabalho realizado.

Pretendemos continuar a melhorar o nosso serviço em todas as suas vertentes, otimizando tarefas já existentes e implementando novos procedimentos que se verifiquem pertinentes

P
15/01
[Handwritten signatures and initials]



Santa Casa da Misericórdia das Alcáçovas

4.1.6.2 Fisioterapia

Durante o ano de 2022 mantiveram-se as sessões de Fisioterapia nas ERPI da Santa Casa da Misericórdia das Alcáçovas. Foram realizados tratamentos aos utentes de ERPI e foram retomados os tratamentos aos funcionários da instituição (que haviam cessado devido à situação pandémica).

No ano de 2022 foram acompanhados 65 utentes de ERPI.

Os principais objetivos das sessões junto destes utentes foram

- a diminuição das queixas álgicas;
- a aquisição, manutenção ou melhoria da mobilidade da força muscular e do equilíbrio;
- a promoção da autonomia;
- a manutenção da capacidade de deambular.

Relativamente aos funcionários da instituição, foram acompanhadas 15 pessoas. Os principais objetivos das sessões junto destes foram:

- Diminuição das queixas álgicas;
- Diminuição do número de baixas por lesões músculo-esqueléticas.

Durante o ano de 2022, tivemos a doação de 4 marquesas, através da Comunidade Fidelidade, o que permitiu ampliar o serviço prestado.

4.1.6.3 Terapia Ocupacional

A Terapia Ocupacional é uma área da saúde que atua no tratamento e reabilitação de pessoas de todas as faixas etárias com o objetivo de facilitar e capacitar a realização de atividades do dia-a-dia que as mesmas deixaram de desempenhar devido a alguma condição clínica (motora, cognitiva, emocional ou social).

No ano de 2022 beneficiaram das sessões de Terapia Ocupacional 52 utentes em contexto de Estrutura Residencial para Pessoas Idosas (ERPI).

Nesse mesmo ano, retornou-se à realização de sessões terapêuticas dirigidas às funcionárias, sendo que 8 colaboradoras desta instituição beneficiaram das sessões de Terapia Ocupacional.

As sessões terapêuticas na SCMA, em contexto de ERPI, tiveram como objetivo:

- manter e prevenir as situações de perda de autonomia;



Santa Casa da Misericórdia das Alcáçovas

- manter os idosos ativos e independentes;
- promover a atenção, concentração e memória;
- melhorar a motricidade fina e global;
- melhorar a consciência corporal e do movimento e
- estimular a coordenação motora global.

As sessões terapêuticas direcionadas para as colaboradoras tiveram como objetivo tratar as lesões músculo-esqueléticas.

P
M
S
Gonçalves
B
M
R



Santa Casa da Misericórdia das Alcáçovas

4.1.7 Animação

O plano anual de Animação Sociocultural que a Santa Casa da Misericórdia das Alcáçovas, tem como principal objetivo a ocupação ativa dos utentes, através de atividades de animação sociocultural, lúdico recreativas e ocupacionais para a estimulação e manutenção das suas capacidades físicas e psíquicas, recorrendo também ao apoio da Fisioterapia, Terapia Ocupacional, Enfermagem e Reabilitação Psicomotora.

Durante o ano de 2022 a Equipa de Animação planeou e executou algumas atividades, das quais as atividades Lúdico/Recreativas (Expressão plástica, Trabalhos Manuais dentro e fora da instituição, Ateliers de Culinária), Atividades Sociais (Sessões de cinema na instituição e na Biblioteca Municipal, convívio entre Utentes nos pátios), Atividades Intelectuais (Jogos de mesa e cognitivos), Atividades de Desenvolvimento e Manutenção da Motricidade (Ginástica, caminhada, atividades colaborativas), durante o ano de 2022 também comemorámos os Aniversários dos Utentes.

Durante este ano, algumas atividades previstas para passeios de maior distância e que implicava maior logística, foram canceladas devido à situação pandémica que se manteve, desde 2021, e que ainda foi muito condicionante no 1º semestre de 2022.

Conseguimos, no 2º semestre, visitar a Feira do Idoso no Redondo e a Feira D'Aires em Viana do Alentejo.

Foram adquiridos equipamentos para melhorar e diversificar as atividades, tais como, um computador portátil e uma máquina fotográfica Polaroid.

Com estas atividades a Equipa de Animação tentou aumentar os períodos de distração, promover a socialização e a troca de experiências, no processo de integração social dos nossos utentes, promover hábitos de vida saudável, contribuir para a valorização pessoal e social do idoso, contribuir para o enriquecimento cultural do idoso, desenvolver as suas capacidades motoras e prevenir a desorientação no tempo e espaço.

Foi também objetivo, não tão menos importante, através da nossa ação colmatar a ausência dos familiares, esta, que ao longo do ano civil se foi dissipando, as visitas e o contato como exterior, aos poucos foram voltando à sua normalidade.



Santa Casa da Misericórdia das Alcáçovas

4.1.8 Cozinha

A Cozinha é o serviço de suporte responsável pela elaboração das refeições das Respostas Sociais da Infância e Juventude (Creche, CATL e Oficina das Artes), das Pessoas Idosas (Estrutura Residencial, Centro de Dia e Apoio Domiciliário) e Cantina Social.

A cozinha da SCMA também assegura as refeições dos colaboradores durante o seu período de trabalho, todos os dias do ano e, sempre que solicitado, fornece refeições para eventos de entidades de carácter social da vila de Alcáçovas e apoio aos peregrinos.

O controlo de custos deste setor continua a ser uma preocupação constante, para a qual mantemos a negociação com os fornecedores, a fim, de encontrar condições mais vantajosas sem comprometer a qualidade dos produtos e das refeições servidas.

Ao nível da gestão e manutenção dos recursos humanos, mantivemos o número total de 14 colaboradores, com a disponibilidade efetiva de 13.

O setor da cozinha é um dos setores com maior desgaste e necessidade de manutenção e reparações pontuais (torneiras, tubos de gás, reparações de pequenos eletrodomésticos, etc.), cada vez mais frequentes. No entanto, mantém-se e agrava-se a situação de desgaste dos pavimentos e das tulpas de lavagem de loiças, pelo que se torna premente uma intervenção estrutural nas instalações deste serviço.

Durante o ano de 2022 foi adquirida uma descascadora de batatas, alhos e cebolas e foi adjudicada a instalação de placas de inox para recobrir a área dos azulejos desgastadas, na zona da lavagem de loiça grossa.

Como medida de prevenção, aplicou-se de forma contínua o detergente do chão "KitchenPro Wash'n Walk", que tem como finalidade a aderência do piso para evitar quedas e outros acidentes mais graves.

A manutenção anual da hotte foi realizado em outubro. O acompanhamento ao sistema de segurança alimentar foi cumprido parcial, pelo que em 2023, teremos uma recuperação das auditorias e formações previstas.

Ações realizadas em 2022:

- a) À semelhança do que tem acontecido, continuamos a apostar nos hábitos alimentares saudáveis, com apoio do Nutricionista, para a elaboração de ementas diversificados e nutritivas todas as semanas;
- b) Realizam-se intervenções de manutenção e recuperação/substituição e equipamentos e estrutura;

[Handwritten signatures and initials in blue ink, including 'Ravallho', 'B', and 'R']



Santa Casa da Misericórdia das Alcáçovas

- c) Adquiriu-se uma nova descascadora de batatas, alhos e cebolas;
- d) Cumpriu-se parcialmente o plano de auditorias ao sistema de segurança alimentar, condição impostas pelas restrições covid19;

A SCMA beneficiou no ano de 2022 do apoio do Banco Alimentar Contra a Fome em bens no total de 525,00€ (quinhentos e vinte e cinco euros).

Recebemos do Pingo Doce bens alimentares no valor de 252,90€ (duzentos e cinquenta e dois euros e noventa cêntimos).

A empresa Jefra ofereceu 168€ (cento e sessenta e oito euros) em bens alimentares.

4.1.9 Lavandaria

A Lavandaria é o serviço de suporte responsável pelo tratamento de roupa das Respostas Sociais de Estrutura Residencial para Pessoas Idosas, Centro de dia e Serviço de Apoio Domiciliário. Neste serviço, também, se fazem todas as lavagens do fardamento e manutenção da roupa da instituição: cortinados, almofadas, toalhas de mesa, panos e atoalhados de cozinha, etc.

Em 2022 reduziu-se o número de elementos nesta equipa para 5, tendo havido um lugar deixado por reforma e outro por rescisão de contrato, foi este último preenchido em regime de mobilidade funcional.

Este serviço integra, um utente, com regime de atividade ocupacional, onde se verifica um resultado muito positivo, no seu quotidiano, bem como na redução e controlo dos seus hábitos aditivos.

Ações realizadas em 2022:

- a) Realizaram-se várias manutenções e arranjos em todos os equipamentos deste setor
- b) Mantém-se organizado o espaço onde ficam arrumadas as roupas de utentes falecidos, doadas pelas famílias ou elementos da comunidade;
- c) Mantemos a renovação das roupas de camas, banhos, cozinha, etc...sempre que necessário;
- d) O lugar deixado vago pela colaboração foi preenchido por outra colega em regime de mobilidade funcional, transitada dos serviços gerais.

Em 2022, continuamos a cumprir o plano de manutenção criado em 2019, a melhorar e a avaliar os custos de funcionamento e a negociar com os fornecedores as melhores condições para a SCMA sem prejudicar a qualidade e segurança deste serviço.



Santa Casa da Misericórdia das Alcáçovas

4.1.10 Manutenção de edifícios e equipamentos

A manutenção dos edifícios e equipamentos constitui um campo de trabalho transversal aos diversos Serviços e Respostas Sociais desenvolvidos na SCMA.

Das adequadas condições; estado de conservação, manutenção e renovação dos edifícios e equipamentos depende a segurança, a eficácia dos serviços prestados, tal como o seu conforto.

Durante o ano de 2022, foram asseguradas as intervenções, conforme os diversos planos de manutenção.

Regista-se que no ano de 2022 foi realizada a obra de recuperação do terraço entre o edifício C e D, promovendo o isolamento das águas no tecto do salão Multiusos e a substituição das peças de revestimentos do chão.

Em 2022, ao nível do edificado procedeu-se:

- Foi recuperado o terraço entre o edifício C e D;
- Foram realizadas limpezas e pequenas reparações tanto no pólo central como no pólo de respostas à Infância e Juventude.
- Os equipamentos de desgaste rápido foram substituídos, sempre necessário.

Em 2022, ao nível dos equipamentos:

- Continuou-se a adquirir material de conforto e segurança; cadeiras de banho, cadeiras de rodas colchões viscoelásticos, capas de colchão, almofadas, etc.
- Manteve-se o plano de assistência periódica e preventiva que se cumpriu e se mantém para o ano seguinte;
- Manteve-se no processo de manutenção uma avença para a assistência anual às ETA (Estações de Tratamento de Águas);
- Adjudicou-se a substituição da descascadora de batatas que também descasca cebolas e alhos;
- Realizou-se a limpeza industrial da hotte da cozinha;
- Continuou-se a reforçar o número de pontos de acessos para televisão, nos quartos dos utentes, nos vários edifícios;

Outras ações realizadas 2022:

- a) Mantiveram-se, numa gestão integrada, os planos preventivos de SSHT e HACCP, bem como o controlo de pragas, apesar do calendário para as vistas de acompanhamento ter sido alterado devido às circunstâncias da pandemia;
- b) Continuou-se com a fazer a substituição de componentes eletrónicos/elétricos por outros de melhor classificação energética, com vista a baixar consumos e custos.

MST
AS
Carvalho
B. Soares
C. J.
A.



Santa Casa da Misericórdia das Alcáçovas

4.1.11 Transportes

A Santa Casa da Misericórdia de Alcáçovas dispõe de frota própria para apoio aos seus serviços, atividades e Respostas Sociais – transporte de crianças para as instalações escolares; transporte de idosos para o Centro de Dia; serviço ambulatorial de Apoio Domiciliário; realização de passeios no âmbito do serviço de Animação; transporte dos produtos da Horta da Irmandade, entre outros.

Durante o ano de 2022, o serviço de transporte de crianças foi retomado com restrições no número de crianças por cada viagem; pois apenas podia ser feito com metade da capacidade permitida. No início do ano letivo foram levantadas as restrições ao número de crianças por viagem.

Os transportes para os utentes de SAD e CD também foram retomados.

Ações realizadas em 2022:

- Foi aprovada a candidatura à linha de financiamento “Mobilidade Social”, para a aquisição de um veículo 100% elétrico, para o Serviço de Apoio Domiciliário e promovido o Concurso de Contratação Pública para a sua aquisição.
- Procuramos reativar o transporte de utentes, com conforto e segurança;
- Foram realizadas as reparações e manutenções de rotina nas viaturas, motivadas pelo desgaste natural e por algumas intercorrências durante a sua utilização.

As viaturas apresentam deficiências crónicas provocadas pelo desgaste e antiguidade, outros têm características desadequadas às necessidades e condições de mobilidade, pelo que continua a ser relevante procurar eventuais financiamentos para a sua substituição/aquisição.

4.1.12 Serviços Administrativos

Os serviços administrativos dão apoio a todas as áreas operativas da SCMA e têm como objetivo assegurar a rigorosa gestão dos recursos financeiros e administrativos e o cumprimento dos compromissos com utentes, colaboradores, fornecedores e financiadores, bem como com os demais parceiros, tais como o Instituto de Segurança Social, IEPF, Câmara Municipal, Junta de Freguesia, outras IPSS's e entidades pares.

Durante o ano de 2022 procuramos retomar as rotinas em horário normal, mantendo o acesso aos serviços administrativos no horário das 9h00m às 17h30m.

Ações realizadas em 2022:

- Manteve-se a melhoria da metodologia de articulação com a empresa de contabilidade;
- Manteve-se o calendário de implementação do Sistema de Avaliação de Desempenho, no 1º ciclo;
- As assistências ao software e hardware foram realizadas remotamente;
- Renovaram-se diversos computadores portáteis e instalaram-se na área da saúde, animação, terapias e direção técnica.
- Renovou-se o acesso de registos MySenior;



Santa Casa da Misericórdia das Alcáçovas

- f) Continuou-se a melhorar a gestão de stocks e o ciclo de aprovisionamentos de modo a garantir o aprovisionamento dos consumíveis, principalmente, EPI e desinfetantes;
- g) Realizaram-se 2 candidaturas para apoio da Fundação Galp à renovação do sistema AVAC dos edifícios B e C.

A gestão de projetos é uma das atividades desenvolvidas pelos Serviços Administrativos, onde se desenham e candidatam projetos para reforço e desenvolvimentos dos serviços aos nossos utentes. No ano de 2022 não obtivemos aprovações; as candidaturas da Fundação Galp foram recusadas por “não se enquadrarem na sua missão estratégica”.

4.1.13 Contabilidade

A Contabilidade é um serviço prestado por empresa externa e visa organizar e tratar a informação sobre os procedimentos contabilísticos e fiscais da Misericórdia, conforme as obrigações legais em vigor.

Esta assessoria continua a ser fundamental para o conhecimento da realidade económica em tempo útil e estratégico para as decisões da Mesa Administrativa.

Ações realizadas em 2022:

- a) Manteve-se a certificação legal de contas, pela Sociedade de Revisores Oficiais de Contas Oliveira, Reis & Associados, SROC, LDA;
- b) Mantem-se a execução da contabilidade por Centros de Custo, permitindo um maior controlo por parte da Gestão;
- c) Mantiveram-se os esforços para os procedimentos e articulação com o serviço de contabilidade, assegurarem o processamento do mês anterior até ao 15º dia do mês seguinte, no entanto, as alterações impostas pelo surto COVID19 vieram comprometer este calendário.

Handwritten signatures and initials in blue ink, including the name 'Carvalho' and other illegible marks.



Santa Casa da Misericórdia das Alcáçovas

4.1.14 Horta da Irmandade

A Horta da Irmandade, situada na propriedade rústica da Misericórdia, é um serviço complementar que visa, sobretudo, a produção agrícola para consumo nas Respostas Sociais e a realização de atividade de lazer para os nossos utentes.

Ações realizadas em 2022:

- a) Manteve-se a produção de produtos hortícolas para consumo próprio;
- b) O espaço foi cuidado e mantido.
- c) Cedeu-se a área não cultivada para pastoreio dos burros do vizinho.

A Horta da Irmandade é uma área de produção, não prioritária, para a missão da instituição, que conta com a colaboração de um funcionário com problemas de saúde que se ausentou em novembro de 2022, com baixa prolongada.

A capacidade de recursos/trabalho instalada, mantém este centro de custo como deficitário e, não se perspetivam investimentos.

Regista-se que a condição de maior debilidade que os utentes de ERPI apresentam, aquando da sua entrada para os serviços, vem comprometendo as atividades que anteriormente eram realizadas, bem como a fruição deste espaço.



Santa Casa da Misericórdia das Alcáçovas

4.1. Serviço Religioso

O Serviço Religioso, tal como outros serviços da instituição, foi severamente afetado pelas condições impostas pela pandemia COVID19 e, no ano de 2022, ainda se mantiveram alguns desses efeitos.

O funcionário com tarefas ao nível do serviço religioso renovou o seu pedido de licença sem vencimento por mais um ano.

Os momentos dos velórios foram retomados, na igreja da Misericórdia e as atividades religiosas da comunidade foram desenvolvidas pela paróquia.

Os serviços administrativos asseguraram o envio das condolências às famílias enlutadas.

A 26 de novembro de 2022, celebrou-se a missa anual pela Irmãos e utentes falecidos conduzida pelo Senhor padre Capelão da Santa Casa.

Ocorrências anuais de óbitos							
2015	2016	2017	2018	2019	2020	2021	2022
39	32	23	42	28	40	49	27

4.2 Voluntariado

A realidade dos últimos dois anos mantém-se, quase sem intervenções de voluntários na instituição, no entanto no final do ano recebemos um grupo de 31 funcionários da Fidelidade que realizaram uma atividade de Team Building, contribuindo para pintura de duas áreas de apoio nos edifícios dos serviços centrais.

[Handwritten signatures and initials in blue and black ink]



Santa Casa da Misericórdia das Alcáçovas

4.3 Comunicação

A área da Comunicação tem sido encarada como de primordial importância, quer interna como externamente. Por isso, tem-lhe sido dedicada máxima atenção.

A nível interno, deve referir-se que todos os dias as direções técnicas e pedagógica elaboram e enviam a todos os membros dos órgãos sociais, ponto de situação com os acontecimentos relevantes ocorridos. Isto permite que todo e qualquer membro dos órgãos sociais tem em permanência, informação de todo o trabalho realizado, e das dificuldades encontradas para concretizar o mesmo.

A nível externo, tem sido usada a rede social Facebook para chegar mais facilmente à comunidade, conferindo à administração desta Instituição uma total transparência na sua atuação.

Todas as semanas os encarregados de educação, recebem por email, exemplar das ementas das refeições fornecidas aos seus educandos. Nessa ementa, contam para além do nome das refeições servidas, também o seu valor nutricional em proteínas, hidratos de carbono e gorduras, bem como o valor calórico da alimentação fornecida.

Foram criados grupos fechados na rede social WhatsApp para as respostas sociais de Creche, CARL e Oficina das Artes, nos quais todos os dias, os encarregados de educação recebem informações bem como imagens das atividades desenvolvidas pelos seus meninos.

Os documentos de referência e informações relevantes foram sempre publicados no site da instituição (www.scmalcacovas.pt).



Santa Casa da Misericórdia das Alcáçovas

4.4 Obras

Relativamente à realização de obras nos edifícios da Misericórdia que acolhem as várias Respostas Sociais, entendemos que essas melhorias só fazem sentido se contribuírem para o efetivo bem-estar e qualidade de vida dos nossos Idosos e Crianças.

No ano 2022, respondeu-se de forma limitada, com os recursos internos da Santa Casa e, apenas em caso de extrema necessidade, com recurso a prestadores de serviços externos, às necessidades de reparação e manutenção dos edifícios destinados às várias Respostas Sociais e ao conforto dos utentes. Regista-se a intervenção para o isolamento e recuperação do terraço entre os edifícios C e D, a cargo da instituição e apenas com um apoio pontual por parte do Município de Viana do Alentejo.

O projeto de intervenção e recuperação das instalações da cozinha foi declinado em candidatura. Mantem-se a necessidade da intervenção, para a qual procuraremos linhas de financiamento e apoios e, que entretanto, vamos procurando colmatar com pequenas reparações internas.

As candidaturas, para melhorias energéticas nos edifícios A, B e C, que foram aprovadas e para as quais se fez uma atualização de orçamentos, foram declinadas, devidos aos custos que os novos orçamentos evidenciaram. Procuraremos outras linhas de financiamento para as várias componentes das candidaturas.

4.5 Património

É do **Compromisso** desta Misericórdia a condição de zelar pelos seus bens, sobretudo quando estes refletem um importante esforço histórico e compõem a memória coletiva de uma comunidade.

No ano de 2022 manteve-se a gestão de património, na medida em que as necessidades assim o exigiram, assegurando pequenas reparações nas casas arrendadas e a gestão dos arrendamentos em dia.

A candidatura à Estratégia Local de Habitação – 1º Direito do Município de Viana do Alentejo e onde 9 fogos da instituição se encontro identificados, está a ser revista. Prevemos que em 2023 possa haver mais desenvolvimentos.

[Handwritten signatures and initials in blue ink, including the name 'Joaquim' and other illegible marks.]



Santa Casa da Misericórdia das Alcáçovas

4.6 Gestão Financeira e Sustentabilidade

O investimento nas constantes melhorias nos serviços prestados, para aumento do conforto e bem-estar dos nossos utentes, deve ser aliado a uma política responsável e a uma rigorosa gestão, que garanta a sustentabilidade e a boa-saúde financeira da Instituição.

1.

No exercício de 2022, embora melhor que os dois anos anteriores, não foi um ano fácil para esta instituição. Depois de dois anos marcados pela pandemia de Covid-19, o ano de 2022 ficou e ficará para sempre marcado pela invasão da Ucrânia pela Rússia e pela guerra que se seguiu e que hoje, infelizmente, ainda grassa.

O surgimento da guerra em plena Europa fez disparar a inflação com especial destaque para os preços dos combustíveis e dos bens alimentares. Como todos sabemos, a energia e os bens alimentares, são fatores dos quais dependemos de sobremaneira. Este facto fez com que os custos não conseguissem ser controlados da forma como inicialmente tínhamos previsto.

2.

Nos últimos anos tem-se verificado que o recurso à resposta social ERPI se faz cada vez mais tarde, em idades mais avançadas, e/ou em estados de dependência cada vez mais elevados. Esta alteração de paradigma, que se expressa na admissão de utentes/clientes cada vez mais dependentes e necessitados de cuidados mais exigentes, implica necessariamente o aumento dos recursos afetos, tanto a nível dos recursos humanos de cuidadores diretos, como de profissionais de saúde. Esta realidade, tem vindo a aumentar os custos por utente. Apesar de anualmente virmos a atualizar os valores de referência para os serviços prestados a faturar aos utentes, na verdade, este valor está ainda abaixo dos reais custos de exploração desta resposta social. Também nas respostas sociais da infância, o CATL e a Oficina das Artes são extremamente deficitárias, com os custos a serem muito superiores aos valores faturados. É extremamente importante e urgente que, internamente se decida o que fazer para a sustentabilidade destas respostas sociais. Para que as mesmas se mantenham em funcionamento é imperioso aumentar os valores a faturar por estes serviços prestados.

3.

As contas do exercício de 2022 refletem comparativamente aos exercícios transatos uma evolução positiva nos resultados alcançados, mas mesmo assim, insatisfatória, pois os resultados contabilísticos continuam a ser negativos. As decisões de gestão terão de se centrar em inverter esta situação nos próximos anos.



5. RECURSOS HUMANOS

Nas organizações do Terceiro Setor os colaboradores são um alicerce estratégico para a sustentabilidade de uma Instituição Particular de Solidariedade Social. Quanto mais cresce a importância social destas organizações, mais aumenta a exigência quanto ao seu desempenho. Nesta perspetiva, um dos desafios da eficiência da nossa Instituição assenta na profissionalização dos seus colaboradores, assim o desafio da sustentabilidade envolve não apenas as questões financeiras, mas também as questões dos recursos humanos. Consideramos imprescindível responder aos melhores padrões de qualidade nos serviços prestados. O utente espera um serviço personalizado e atento que estimule o desenvolvimento pessoal e a integração na comunidade SCMA.

Ações em 2022:

- a) Manteve-se o quadro de pessoal na categoria de Ajudantes de Ação Direta e Ajudantes de Cozinha com a preocupação de assegurar a substituição das baixas médicas;
- b) Foram revistos e completados os registos internos de todos os colaboradores, em formato informático e constituídos numa versão física mais funcional os respetivos processos;
- c) Cumpriram-se as reuniões setoriais com os trabalhadores de todos os setores sobre as condições de trabalho e necessidades sentidas em cada setor;
- d) Retomou-se a reunião geral com os trabalhadores, em dezembro;
- e) Mante-se o calendário de implementação do 1º ciclo do processo do Sistema de Avaliação de Desempenho;
- f) Para que o nosso serviço seja cada vez mais qualificado – humano, eficiente e responsável durante o ano 2022 investimos em alguma formação,

MSA
Carvalho
Brag
M.



Santa Casa da Misericórdia das Alcáçovas

	DESIGNAÇÃO DA FORMAÇÃO	ENTIDADE FORMADORA	CARGA HORÁRIA	Nº DE FORMANDOS
1	Técnicas de Posicionamento, mobilização, transferência e transporte.	IEFP	50h	37
2	Saúde Mental	Meta Alentejo	10h	15
3	Gratuidade das creches e creches familiares	UMP	2h	2
4	Folha de Cálculo - Excel	ANJE	50h	2
5	Técnicas de reabilitação neuro psicológica no envelhecimento cerebral patológico"	Replicar Socialform	8h	2
6	Gerontomotricidade	BIZPOINT	16h	1
7	Acidentes de Trabalho	INTERPREV	4h	20
8	Implementação de Grupos de Laser	EAPN	3h	2
		Total	143h	81



Santa Casa da Misericórdia das Alcáçovas

Categoria Profissional	Total de colaboradores	Sem Termo	A Termo	Ao abrigo do IEFP	Avenças
Ajudante de Cozinha	10	10	-	-	-
Ajudante de Lar/Centro de Dia I	34	31	3	-	-
Ajudante de Lar/Centro de Dia II	1	1	-	-	-
Ajudante Familiar Domiciliário I	3	3	-	-	-
Ajudante Familiar Domiciliário II	4	4	-	-	-
Amimador Sociocultural	1	1	-	-	-
Animador	1	1	-	-	-
Assistente Administrativo I	1	1	-	-	-
Assistente Administrativo II	1	1	-	-	-
Escriturário I	1	1	-	-	-
Auxiliar de Educação II	3	3	-	-	-
Ajudante Ação Educativa I	4	4	-	-	-
Cozinheiro Chefe II	1	1	-	-	-
Cozinheiro I	2	2	-	-	-
Diretor Técnico	2	2	-	-	-
Diretor Pedagógico	1	1	-	-	-
Diretor Delegado	1	1	-	-	-
Educador de Infância	1	1	-	-	-
Encarregada Serviços Gerais II	1	1	-	-	-
Enfermeiro	5	2	-	-	3
Auxiliar de Ação Médica II	1	1	-	-	-
Engenheiro Eletrotécnico/Civil	1	-	-	-	1
Pedreiro II	1	1	-	-	-
Hortelão	1	1	-	-	-
Rececionista	1	1	-	-	-
Jurista/Advogado	1	-	-	-	1
Operadora de Lavandaria I	3	3	-	-	-
Operador de Lavandaria II	1	1	-	-	-
Médico	2	-	-	-	2
Nutricionista	1	-	-	-	1
Fisioterapeuta I	1	1	-	-	-
Terapeuta Ocupacional I	1	1	-	-	-
Técnico ATL	2	2	-	-	-
Trabalhador Serviços Gerais I	11	6	5	-	-
Trabalhador Serviços Gerais II	1	1	-	-	-
(a 31.12.2022) TOTAL	107	91	8	-	8

450
S. Carvalho
Esp. 2022
A.P.
R



Santa Casa da Misericórdia das Alcáçovas

6. PESSOAS APOIADAS

	Frequência a 31.12.2022
Estrutura Residencial para Pessoas Idosas	108
Centro de Dia	4
Serviço de Apoio Domiciliário	30
Cantina Social	4
Creche	23
Centro de Atividades e Tempos Livres	27
Oficina das Artes	29
TOTAL	225



Santa Casa da Misericórdia das Alcáçovas

7. PARCERIAS

Entidade Parceira
ACRA- Associação Cultural e Recreativa Alcaçovense
ARS – Administração Regional de Saúde
Associação de Convívio dos Reformados de Alcáçovas
Associação Terra Mãe
Terras Dentro – Associação para o desenvolvimento integrado
Autoridade Nacional de Proteção Civil
Bombeiros Voluntários de Viana do Alentejo
Câmara Municipal de Viana do Alentejo
Chocalhos Pardalhinho
CPCJ de Viana do Alentejo
Cruz Vermelha Portuguesa - Delegação de Alcáçovas
Cáritas Diocesana de Évora – Polo Alcáçovas
Escola Profissional de Alvito
Fundação Alentejo - EPRAL
Guarda Nacional Republicana
Instituto da Segurança Social
Instituto de Emprego e Formação Profissional
Junta de Freguesia de Alcáçovas
Intervenção Precoce de Viana do Alentejo
Sociedade União Alcaçovense
Sport Clube Alcaçovense
Universidade de Évora
BPI La Caixa (Entidade Financiadora de Projeto)
Fidelidade (Entidade Financiadora de Projeto)

Handwritten signatures and initials:
M2T
[Signature]
[Signature]
[Signature]
[Signature]



Santa Casa da Misericórdia das Alcáçovas

II Contas do Exercício – 2022

1. BALANÇO

SANTA CASA DA MISERICORDIA ALCÁÇOVAS
BALANÇO PARA ESNL em 31 de DEZEMBRO de 2022

Data: 2022/12/31
Unidade Monetária (EUR)

RUBRICAS	NOTA	DATAS	
		2022	2021
ACTIVO			
Activo não corrente			
Activos fixos tangíveis	5	1 922 043,37	1 931 001,37
Activos intangíveis	6	3 126,46	4 161,92
Investimentos Financeiros		19 230,97	15 852,99
		1 944 400,80	1 951 016,28
Activo corrente			
Inventários	7	33 185,63	17 734,71
Créditos a receber	10	81 621,88	83 066,37
Estado e outros entes públicos	13	20 924,83	9 223,07
Fundadores/beneméritos/patrocinadores/doadores/associados/membros	10	3 335,50	3 218,50
Outros ativos correntes	10	41 034,74	41 758,45
Diferimentos	10	4 019,03	3 154,91
Caixa e depósitos bancários	13	527 141,29	501 509,13
		711 262,90	659 665,14
Total do Activo		2 655 663,70	2 610 681,42
FUNDOS PATRIMONIAIS E PASSIVO			
FUNDOS PATRIMONIAIS			
Fundos	13	551 683,26	551 683,26
Resultados transitados	13	1 293 261,36	1 613 458,97
Outras variações nos fundos patrimoniais	13	397 237,67	374 656,89
		2 242 182,29	2 539 799,12
Resultado líquido do período		-102 047,63	-320 197,61
Total do fundo de capital		2 140 134,66	2 219 601,51
PASSIVO			
Passivo não corrente			
Passivo corrente			
Fornecedores	10	52 187,63	52 089,38
Adiantamento de clientes	10	1 716,98	1 716,98
Estado e outros entes públicos	13	49 246,81	37 642,51
Fundadores/beneméritos/patrocinadores/doadores/associados/membros	10		6,00
Diferimentos	10	121 554,45	70 343,93
Outras dívidas a pagar	10	290 823,17	229 281,11
		515 529,04	391 079,91
Total do Passivo		515 529,04	391 079,91
Total dos fundos patrimoniais e do passivo		2 655 663,70	2 610 681,42



Santa Casa da Misericórdia das Alcáçovas

2. DEMONSTRAÇÃO DE RESULTADOS

SANTA CASA DA MISERICORDIA ALCÁÇOVAS
DEMONSTRAÇÃO DOS RESULTADOS POR NATUREZA PARA ESNL
PERÍODO FINDO EM 31 DEZEMBRO 2022

Data: 2022/12/31

Unidade Monetária (EUR)

RENDIMENTOS E GASTOS	NOTAS	PERÍODOS	
		2022	2021
Vendas e serviços prestados	10	1 010 623,54	823 131,86
Subsídios à exploração	12	903 496,84	877 189,01
Variação nos inventários da produção	9	3 671,23	3 521,43
Custo das mercadorias vendidas e das matérias consumidas	9	-264 013,38	-230 906,83
Fornecimento e serviços externos		-375 011,25	-530 610,38
Gastos com o pessoal	16	-1 320 275,88	-1 232 643,81
Imparidade de dívidas a receber (perdas / reversões)		-3 866,37	
Outros rendimentos e ganhos	13	43 376,94	57 563,31
Outros gastos e perdas		-17 156,32	-5 817,76
Resultado antes de depreciações, gastos de financiamento e impostos		-19 154,65	-238 573,07
Gastos/reversões de depreciação e de amortização		-83 122,51	-81 664,23
Resultado operacional (antes de gastos de financiamento e impostos)		-102 277,16	-320 237,30
Juros e rendimentos similares obtidos		229,57	346,75
Juros e gastos similares suportados		-0,04	-307,06
Resultado antes de impostos		-102 047,63	-320 197,61
Resultado líquido do período		-102 047,63	-320 197,61

H. P. O.
J. Carvalho
A. P. A.
C. P.
D.

Carvalho
Brasil
21

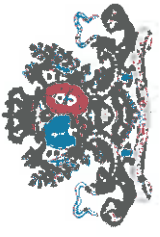

Santa Casa da Misericórdia de Alcáçovas

3. DEMONSTRAÇÃO DE RESULTADOS POR CENTRO DE CUSTO, CUSTO MÉDIO POR UTENTE E FATURAÇÃO MÉDIA POR UTENTE

ZB	Designação	VALORES EM EUR													TOTAL			
		LAJ	CENTRO DE CUSTO	AF DOMICÍLIO	CANTINA SOCIAL	CRÉDITO	ATL	OFICINA DAS ARTES	CELEBRACIONAL	RENDAS QUOTAS JURIS	MORTA	IGREJA	SANAGE GALIBET	OUTROS				
61	CUSTO DAS MERCADORIAS VENDIDAS E DAS MATERIAS CONSUMIDAS	205 689,61	7 893,30	27 747,52	617,05	11 791,19	4 993,98	5 300,72										264013,38
62	FORNECIMENTOS E SERVIÇOS EXTERNOS	291 113,58	4 673,19	31 683,76	418,45	16 176,38	9 675,32	7 583,78										8 546,00
63	GASTOS COM O PESSOAL	972 596,58	34 654,22	121 890,07	571,63	308 534,43	35 775,30	36 267,86										1328821,75
64	GASTOS DE DEPRECIACAO E DE AMORTIZACAO	58 722,05	570,24	3 781,71	201,11	3 119,59	2 529,11	2 172,16										74576,64
65	PERDAS POR IMPARIDADE	3 866,37																3866,37
66	PERDAS POR REDUCCAO DE JUSTO VALOR																	0,00
67	PROVISOS DO EXERCICIO																	0,00
68	OUTROS GASTOS E PERDAS	15 362,24	65,91	452,51	41,88	367,64	408,25	443,88										17155,32
69	GASTOS E PERDAS DE FINANCIAMENTO	1 544 270,47	47 887,86	185 525,57	1 850,13	139 864,23	53 381,77	51 849,40	0,00									2083443,75
70	Outros																	0,00
71	VENDAS	827 320,27	35 764,00	63 077,02	1 191,82	17 895,71	14 024,01	20 770,38	49 072,32									1010623,54
72	PRESTACOES DE SERVICIO																	3671,23
73	VARIACOES NOS INVENTARIOS DA PRODUCCAO																	0,00
74	TRABALHOS PARA A PROPRIA ENTIDADE																	0,00
75	SUBSIDIOS A EXPLORACAO	627 980,28	5 466,75	116 561,92	96,87	125 355,06	10 049,48	683,12										903496,84
76	OUTROS PROVENTOS OPERACIONAIS																	0,00
77	GANHOS POR AUMENTOS DE JUSTO VALOR																	0,00
78	OUTROS RENDIMENTOS E GANHOS	18 532,01	470,85	3 404,72	234,20	2 465,75	2 502,72	2 657,01										43376,94
79	RENDIMENTOS E GANHOS FINANCEIROS																	0,00
80	Previdencia	1 478 182,56	21 791,00	135 843,16	1 325,89	145 729,32	24 374,22	24 109,51	49 072,32									279,57
81	RESULTADO LIQUIDO DO PERIODO	-70 437,91	-36 156,26	-2 482,41	-922,24	5 826,29	-26 805,55	-37 739,89	49 072,32	1 510,03	1 510,03	0,00	0,00	212,49	17 091,87	1 981 399,42	0,00	-160267,83
	Número médio utentes por mês	108	4	30	2	25	24	26										
	Custo médio mensal por utente	1 191,57	997,04	515,35	65,84	466,31	185,35	166,18										
	Faturação média mensal por utente	1 122,91	442,31	499,00	53,69	477,52	83,59	68,76										
	Diferença mensal por utente entre custo e faturação	-68,66	-554,73	-16,35	-12,15	11,21	-101,76	-97,42										



Santa Casa da Misericórdia de Alcáçovas

4. DEMONSTRAÇÃO DOS FLUXOS DE CAIXA

SANTA CASA DA MISERICORDIA ALCÁÇOVAS
DEMONSTRAÇÃO INDIVIDUAL DE FLUXOS DE CAIXA PARA ESNL
PERÍODO FINDO EM 31 DEZEMBRO 2022

Data: 2022/12/31

Unidade Monetária (EUR)

RUBRICAS	NOTAS	PERÍODOS	
		2022	2021
Fluxos de caixa das actividades operacionais - Método Directo			
Recebimento de clientes e utentes		1 015 304,63	839 998,81
Pagamento a fornecedores		-597 693,12	-726 600,82
Pagamento ao pessoal		-873 780,74	-804 329,68
Caixa gerada pelas operacoes		-456 169,23	-690 931,69
Outros recebimentos/pagamentos		495 092,10	314 709,86
Fluxos de caixa das actividades operacionais (1)		38 922,87	-376 221,83
Fluxos de caixa das Actividades de Investimento			
Pagamentos respeitantes a:			
Activos fixos tangíveis		-12 451,45	-24 798,56
Investimentos financeiros		-5 288,38	
Recebimentos provenientes de:			
Activos fixos tangíveis		100,00	
Investimentos financeiros		1 910,40	57,87
Juros e rendimentos similares		229,57	346,75
Fluxos de caixa das actividades de Investimento (2)		-15 499,86	-24 393,94
Fluxos de caixa das actividades de financiamento			
Recebimentos provenientes de:			
Doações		2 209,15	1 218,00
Pagamentos respeitantes a:			
Fluxos de caixa das actividades de financiamento (3)		2 209,15	1 218,00
Variação de caixa e seus equivalentes (1+2+3)		25 632,16	-399 397,77
Caixa e seus equivalentes no início do período		501 509,13	900 906,90
Caixa e seus equivalentes no fim do período		527 141,29	501 509,13

MST
Carvalho
Espal
D
A



Santa Casa da Misericórdia das Alcáçovas

5. ANEXO ÀS CONTAS

01 -IDENTIFICAÇÃO DA ENTIDADE

A SANTA CASA DA MISERICORDIA ALCÁÇOVAS é uma IPSS, constituída a 29/05/1913, com sede em RUA DR ALEIXO DE ABREU,49, ALCÁÇOVAS, 7090-056, ALCACOVAS, e tem como atividade principal Apoio Social para Pessoas Idosas com alojamento.

As demonstrações financeiras anexas são apresentadas em euros, dado que esta é a divisa utilizada preferencialmente no ambiente económico em que a Entidade opera.

02 -REFERÊNCIAL CONTABILÍSTICO DE PREPARAÇÃO DAS DEMONSTRAÇÕES FINANCEIRAS

02.01 -As presentes demonstrações financeiras foram preparadas no pressuposto de continuidade de operações, a partir dos registos contabilísticos da empresa e de acordo com as normas do Sistema de Normalização Contabilística, regulado pelos seguintes diplomas legais:

" Decreto-Lei n.º 36-A/2011, de 09 de Março (Sistema de Normalização Contabilística para Entidades do Sector Não Lucrativo);

" Portaria n.º 220/2015, de 24 de Julho 2015 (Modelos de Demonstrações Financeiras);

" Portaria n.º 218/2015, de 23 de Julho 2015 (Código de Contas);

" Aviso n.º 8259/2015, de 29 de Julho de 2015 (Normas Contabilísticas e de Relato Financeiro para SNL);

" Decreto-Lei n.º 158/2009, de 13 de Julho - SNC.

02.02 -Indicação e justificação das disposições do SNC que, em casos excecionais, tenham sido derogadas, e dos respetivos efeitos nas demonstrações financeiras, tendo em vista a necessidade de estas darem uma imagem verdadeira e apropriada do ativo, do passivo e dos resultados da entidade:

Não foram derogadas quaisquer disposições do SNC que tenham tido efeitos nas demonstrações financeiras e na imagem verdadeira e apropriada do ativo, passivo e dos resultados da entidade.

02.03 -Indicação e comentário das contas do balanço e da demonstração dos Resultados cujos conteúdos não sejam comparáveis com os do exercício anterior:

O conteúdo das contas das demonstrações financeiras é comparável com o do ano anterior.

03 -PRINCIPAIS Políticas CONTABILÍSTICAS

As principais políticas contabilísticas adotadas pela Entidade na preparação das demonstrações financeiras anexas são as seguintes:

03.01 -Bases de Apresentação

As demonstrações financeiras anexas foram preparadas de acordo com as bases de apresentação das demonstrações financeiras (BADF):



Santa Casa da Misericórdia das Alcáçovas

03.01.01 -Pressuposto da Continuidade

No âmbito do pressuposto da continuidade, a entidade avaliou a informação de que dispõe e as suas expectativas futuras, tendo em conta a capacidade da entidade prosseguir com o seu negócio. Da avaliação resultou que o negócio tem condições de prosseguir presumindo-se a sua continuidade.

03.01.02 -Pressuposto do Acréscimo

Os elementos das demonstrações financeiras são reconhecidos logo que satisfeitas as definições e os critérios de reconhecimento de acordo com a estrutura conceptual, independentemente do momento do pagamento ou do recebimento.

03.01.03 -Consistência de Apresentação

A apresentação e classificação de itens nas demonstrações financeiras está consistente de um período para o outro.

03.01.04 -Materialidade e Agregação

A materialidade depende da dimensão e da natureza da omissão ou do erro, ajuizados nas circunstâncias que os rodeiam. Considera-se que as omissões ou declarações incorretas de itens são materialmente relevantes se puderem, individual ou coletivamente, influenciar as decisões económicas tomadas por parte dos utentes com base nas demonstrações financeiras. Um item que não seja materialmente relevante para justificar a sua apresentação separada na face das demonstrações financeiras pode, porém, ser materialmente relevante para que seja apresentado separadamente nas notas do presente anexo.

As demonstrações financeiras resultam do processamento de grandes números de transações ou outros acontecimentos que são agregados em classes de acordo com a sua natureza ou função. A fase final do processo de agregação e classificação é a apresentação de dados condensados e classificados que formam linhas de itens na face do balanço, na demonstração dos resultados, na demonstração de alterações nos Fundos Patrimoniais e na demonstração de fluxos de caixa ou no anexo.

03.01.05 -Compensação

Os ativos e os passivos, os rendimentos e os gastos, não são compensados exceto quando tal for exigido ou permitido pela NCRF-ESNL. Assim, o rédito deve ser mensurado tomando em consideração a quantia de quaisquer descontos comerciais e abatimentos de volume concedidos pela Entidade. A Entidade empreende, no decurso das suas atividades ordinárias, outras transações que não geram rédito mas que são inerentes às principais atividades que o geram. Os resultados de tais transações são apresentados, quando esta apresentação reflita a substância da transação ou outro acontecimento, compensando qualquer rendimento com os gastos relacionados resultantes da mesma transação. Os ganhos e perdas provenientes de um grupo de transações semelhantes são relatados numa base líquida, por exemplo, ganhos e perdas de diferenças cambiais ou ganhos e perdas provenientes de instrumentos financeiros detidos para negociação. Estes ganhos e perdas são relatados separadamente se forem materialmente relevantes.

03.01.06 -Informação Comparativa

A informação está comparativa com respeito ao período anterior para todas as quantias relatadas nas demonstrações financeiras. A informação comparativa foi incluída para a informação narrativa e descritiva

Handwritten signatures and initials in blue ink, including the name 'Cavallero' and other illegible marks.



Santa Casa da Misericórdia das Alcáçovas

quando é relevante para uma compreensão das demonstrações financeiras do período corrente, a menos que a NCRF-ESNL o permita ou exija de outra forma.

A informação narrativa proporcionada nas demonstrações financeiras relativa a períodos anteriores que continua a ser relevante no período corrente é divulgada novamente.

A comparabilidade da informação inter-períodos é continuamente objeto de aperfeiçoamento com o intuito de ser cada vez mais um instrumento de ajuda aos utentes permitindo-lhes tomar decisões económicas e avaliar as tendências na informação financeira para finalidades de previsão.

03.02 - POLÍTICAS DE RECONHECIMENTO E MENSURAÇÃO

03.02.01 -Ativos Fixos Tangíveis

Os ativos fixos tangíveis são inicialmente registados ao custo de aquisição ou produção, o qual inclui o custo de compra, quaisquer custos diretamente atribuíveis às atividades necessárias para colocar os ativos na localização e condição necessárias para operarem da forma pretendida e, quando aplicável, a estimativa inicial dos custos de desmantelamento e remoção dos ativos e de restauração dos respetivos locais de instalação ou operação dos mesmos que a Entidade espera vir a incorrer.

Qualquer aumento resultante das revalorizações é registado no fundo patrimonial como excedente de revalorização, exceto se o mesmo reverter num decréscimo previamente reconhecido em resultados, caso em que tal aumento é igualmente reconhecido em resultados. Diminuições resultantes das revalorizações são registadas diretamente em excedentes de revalorização até à concorrência de qualquer saldo credor remanescente do excedente de revalorização do mesmo ativo. Qualquer excesso das diminuições relativamente a esse saldo credor remanescente é diretamente reconhecido em resultados. Quando o ativo revalorizado é desreconhecido, o excedente de revalorização incluído nos fundos patrimoniais associado ao ativo não é reclassificado para resultados, sendo transferido para resultados transitados. Sempre que um bem é revalorizado, todos os bens da sua classe são revalorizados.

Os ativos fixos tangíveis são apresentados pelo respetivo valor líquido de depreciações acumuladas e eventuais perdas por imparidade acumuladas.

As despesas de manutenção e reparação (dispêndios subsequentes) que não são suscetíveis de gerar benefícios económicos futuros adicionais são registadas como gastos no período em que são incorridas.

As taxas de depreciação utilizadas correspondem aos seguintes períodos de vida útil estimada:

Ativo fixo tangível	Vida útil esperada
Edifícios e outras construções	50 anos
Equipamento de transporte	4 anos
Equipamento administrativo	Entre 2 e 8 anos
Outros ativos fixos tangíveis	Entre 2 e 8 anos

03.02.02 -ativos Intangíveis

Os ativos intangíveis são mensurados ao custo deduzido de amortizações e perdas por imparidade acumuladas, sendo os dispêndios com atividades de pesquisa reconhecidos como gastos no período em que são incorridos.

As amortizações de ativos intangíveis são reconhecidas numa base linear durante a vida útil estimada dos ativos intangíveis. As vidas úteis e método de amortização dos vários ativos intangíveis são revistos



Santa Casa da Misericórdia das Alcáçovas

anualmente, sendo o efeito das alterações a estas estimativas reconhecido na demonstração dos resultados prospectivamente.

Os ativos intangíveis (independentemente da forma como são adquiridos ou gerados) com vida útil indefinida não são amortizados, sendo sujeitos a testes de imparidade com uma periodicidade anual, ou então sempre que haja uma indicação de que o intangível possa estar em imparidade.

Relativamente aos intangíveis com vida útil finita, as respetivas amortizações foram calculadas de acordo com as seguintes vidas úteis estimadas:

Ativo fixo intangível Vida útil esperada

Estudos e projetos 5 anos

03.02.03 -Imposto Sobre o Rendimento

O imposto sobre o rendimento do período corresponde à soma do imposto corrente e diferido. Os impostos correntes e os impostos diferidos são registados em resultados, salvo quando os impostos diferidos se relacionam com itens registados diretamente nos fundos patrimoniais, nestes casos os impostos diferidos são igualmente registados nas respetivas rubricas do fundo patrimonial.

O imposto corrente a pagar é baseado no lucro tributável do período. O lucro tributável difere do resultado contabilístico, uma vez que exclui diversos gastos e rendimentos que apenas serão dedutíveis ou tributáveis em outros períodos, bem como gastos e rendimentos que nunca serão dedutíveis ou tributáveis. Os impostos diferidos referem-se às diferenças temporárias entre os montantes dos ativos e dos passivos para efeitos de relato contabilístico e os respetivos montantes para efeitos de tributação.

Os passivos por impostos diferidos são reconhecidos para todas as diferenças temporárias tributáveis, sendo os ativos por impostos diferidos reconhecidos para as diferenças temporárias dedutíveis, porém tal reconhecimento unicamente se verifica quando existem expectativas razoáveis de lucros tributáveis futuros suficientes para compensar esses ativos por impostos diferidos, ou diferenças temporárias tributáveis que se revertam no mesmo período de reversão das diferenças temporárias dedutíveis. Em cada data de relato é efetuada uma revisão desses ativos por impostos diferidos, sendo os mesmos ajustados em função das expectativas quanto à sua utilização futura. Os ativos e os passivos por impostos diferidos são mensurados utilizando as taxas de tributação que se espera estarem em vigor à data da reversão das correspondentes diferenças temporárias, com base nas taxas de tributação (e legislação fiscal) que estejam formalmente aprovadas na data de relato.

A compensação entre ativos e passivos por impostos diferidos apenas é permitida quando:

- (i) a Entidade tem um direito legal de proceder à compensação entre tais ativos e passivos para efeitos de liquidação;
- (ii) tais ativos e passivos se relacionam com impostos sobre o rendimento lançados pela mesma autoridade fiscal e;
- (iii) a Entidade tem a intenção de proceder à compensação para efeitos de liquidação.

03.02.04 -Inventários

[Handwritten signatures and initials on the right margin]



Santa Casa da Misericórdia das Alcáçovas

Os inventários são registados ao menor de entre o custo e o valor líquido de realização. O valor líquido de realização representa o preço de venda estimado deduzido de todos os custos estimados necessários para a concluir os inventários e para efetuar a sua venda. Nas situações em que o valor de custo é superior ao valor líquido de realização, é registado um ajustamento (perda por imparidade) pela respetiva diferença.

O método de custeio dos inventários adotado pela Entidade consiste no FIFO.

03.02.05 -Instrumentos Financeiros

Os ativos e os passivos financeiros são reconhecidos no balanço quando a Entidade se torna parte das correspondentes disposições contratuais.

Os ativos e passivos financeiros encontram-se mensurados ao custo ou ao justo valor.

a) Custo: estão os ativos e passivos financeiros que apresentem as seguintes características:

- i) Sejam á vista ou tenham uma maturidade definida;
- ii) Tenham associado um retorno fixo ou determinado;
- iii) Não sejam ou incorporem um instrumento financeiro derivado.

Estão incluídos nesta categoria os seguintes ativos financeiros:

- Clientes e outras dívidas de terceiros (deduzido de perdas por imparidade);
- Outros ativos financeiros (deduzidos de eventuais imparidades);
- Contratos para conceder empréstimos (deduzidos de eventuais perdas por imparidade).
- Caixa e depósitos bancários (vencíveis a menos de 3 meses);

Estão incluídos nesta categoria os seguintes passivos financeiros:

- Fornecedores e outras dívidas de terceiros;
- Financiamentos obtidos;
- Outros passivos financeiros- Contratos para contrair empréstimos.

b) Ao justo valor: estão os ativos e passivos financeiros não incluídos nas categorias do "custo", sendo que as variações no respetivo justo valor são registadas em resultados como perdas por reduções de justo valor e ganhos por aumentos de justo valor.

Estão incluídos nesta categoria os seguintes ativos financeiros:

- Participações financeiras em entidades que não sejam subsidiárias, empresas conjuntamente controladas e associadas (exceto quando se tratam de empresas cujas ações não estão cotadas na bolsa, neste caso, não se podendo determinar com fiabilidade o justo valor, as mesmas são mensuradas ao custo deduzido de eventuais perdas por imparidade)- ativos e passivos financeiros detidos para negociação (São adquiridos ou incorridos



Santa Casa da Misericórdia das Alcáçovas

essencialmente com a finalidade de venda ou liquidação no curto prazo ou pertençam a uma carteira de instrumentos financeiros e apresentem evidência de terem recentemente proporcionado lucros reais.

Incluem-se por definição nesta rubrica os instrumentos financeiros derivados). - Outros ativos ou passivos financeiros que por definição sejam considerados nesta rubrica.

Os ativos financeiros incluídos nas categorias do "custo" são sujeitos a testes de imparidade em cada data de relato. Tais ativos financeiros encontram-se em imparidade quando existe uma evidência objetiva de que, em resultado de um ou mais acontecimentos ocorridos após o seu reconhecimento inicial, os seus fluxos de caixa futuros estimados são afetados. Para os ativos financeiros mensurados ao custo, a perda por imparidade a reconhecer corresponde à diferença entre a quantia escriturada do ativo e a melhor estimativa do justo valor do ativo na data de relato.

As perdas por imparidade são registadas em resultados como perdas por imparidade no período em que são determinadas. Subsequentemente, se o montante da perda por imparidade diminui e tal diminuição pode ser objetivamente relacionada com um acontecimento que teve lugar após o reconhecimento da perda, esta deve ser revertida por resultados. A reversão deve ser efetuada até ao limite da quantia que estaria reconhecida caso a perda não tivesse sido inicialmente registada. A reversão de perdas por imparidade é reconhecida em resultados como reversões de perdas por imparidade, não sendo permitida a reversão de perdas por imparidade registada em investimentos em instrumentos de fundos patrimoniais (mensurados ao custo).

A Entidade desreconhece ativos financeiros apenas quando os direitos contratuais aos seus fluxos de caixa expiram por cobrança, ou quando transfere para outra entidade o controlo desses ativos financeiros e todos os riscos e benefícios significativos associados à posse dos mesmos.

A Entidade desreconhece passivos financeiros apenas quando a correspondente obrigação seja liquidada, cancelada ou expire.

03.02.06 -Reconhecimento do Rédito

O rédito compreende o justo valor da contraprestação recebida ou a receber pela prestação de serviços decorrentes da atividade normal da Entidade. O rédito é reconhecido líquido do Imposto sobre o Valor Acrescentado (IVA), abatimentos e descontos.

A Entidade reconhece rédito quando este pode ser razoavelmente mensurável, seja provável que a Entidade obtenha benefícios económicos futuros, e os critérios específicos descritos a seguir se encontrem cumpridos.

Os rendimentos são reconhecidos na data da realização da prestação dos serviços, ou seja quando incorre nos gastos necessários para a execução dos mesmos, se necessário socorre-se do método da percentagem de acabamento ou do método do lucro nulo na impossibilidade de determinar fiavelmente o desfecho dos contratos de prestação de serviço.

Os juros recebidos são reconhecidos atendendo ao pressuposto do acréscimo, tendo em consideração o montante em dívida e a taxa efetiva durante o período até à maturidade. Os dividendos são reconhecidos como outros ganhos e perdas líquidos quando existe o direito de os receber.

O montante do rédito não é considerado como razoavelmente mensurável até que todas as contingências relativas a uma venda estejam substancialmente resolvidas. A Entidade baseia as suas estimativas em resultados históricos, considerando o tipo de cliente, a natureza da transação e a especificidade de cada acordo.

Handwritten signatures and initials on the right margin, including "450", "Carvalho", and other illegible marks.



Santa Casa da Misericórdia das Alcáçovas

03.02.07 -Subsídios

Os subsídios do Governo apenas são reconhecidos quando uma certeza razoável de que a Entidade irá cumprir com as condições de atribuição dos mesmos e de que os mesmos irão ser recebidos.

Os subsídios do Governo associados à aquisição ou produção de ativos não correntes são inicialmente reconhecidos nos fundos patrimoniais, sendo subseqüentemente imputados numa base sistemática (proporcionalmente às amortizações dos ativos subjacentes) como rendimentos do período durante as vidas úteis dos ativos com os quais se relacionam.

Outros subsídios do Governo são, de uma forma geral, reconhecidos como rendimentos de uma forma sistemática durante os períodos necessários para os balancear com os gastos que é suposto compensarem. Subsídios do Governo que têm por finalidade compensar perdas já incorridas ou que não têm custos futuros associados são reconhecidos como rendimentos do período em que se tornam recebíveis.

03.02.08 -Provisões

São reconhecidas provisões apenas quando a Entidade tem uma obrigação presente (legal ou construtiva) resultante dum acontecimento passado, e seja provável que para a liquidação dessa obrigação ocorra uma saída de recursos e o montante da obrigação possa ser razoavelmente estimado.

O montante reconhecido das provisões consiste no valor presente da melhor estimativa na data de relato dos recursos necessários para liquidar a obrigação. Tal estimativa é determinada tendo em consideração os riscos e incertezas associados à obrigação. As provisões são revistas na data de relato e são ajustadas de modo a refletirem a melhor estimativa a essa data.

As obrigações presentes que resultam de contratos onerosos são reconhecidas e mensuradas como provisões, existindo um contrato oneroso quando a Entidade é parte integrante das disposições de um contrato ou acordo, cujo cumprimento tenha associados custos que não sejam possíveis de evitar, os quais excedem os benefícios económicos derivados do mesmo.

As provisões que resultem de matérias ambientais são reconhecidas e mensuradas como provisão de acordo com a obrigação relacionada.

Os passivos contingentes não são reconhecidos nas demonstrações financeiras, sendo divulgados sempre que a possibilidade de existir uma saída de recursos englobando benefícios económicos não seja remota. Os ativos contingentes não são reconhecidos nas demonstrações financeiras, sendo divulgados apenas quando for provável a existência de um influxo económico futuro de recursos.

03.02.09 -Locação Financeira

A classificação das locações é feita em função da substância e não da forma do contrato. Assim as locações são classificadas como financeiras sempre que os seus termos transferem substancialmente todos os riscos e vantagens associados à propriedade do bem para o locatário. As restantes locações são classificadas como operacionais.

Os ativos adquiridos mediante contratos de locação financeira, bem como as correspondentes responsabilidades, são registados no início da locação pelo menor de entre o justo valor dos ativos e o valor presente dos pagamentos mínimos da locação. Os pagamentos de locações financeiras são repartidos entre encargos financeiros e redução da responsabilidade, por forma a ser obtida uma taxa de juro constante sobre o saldo pendente da responsabilidade.



Santa Casa da Misericórdia das Alcáçovas

Os pagamentos de locações operacionais são reconhecidos como gasto numa base linear durante o período da locação. Os incentivos recebidos são registados como uma responsabilidade, sendo o montante agregado dos mesmos reconhecido como uma redução do gasto com a locação, igualmente numa base linear.

As rendas contingentes são reconhecidas como gastos do período em que são incorridas.

03.02.10 - Custos de Empréstimos Obtidos

Os encargos financeiros relacionados com empréstimos obtidos são geralmente reconhecidos como gastos à medida que são incorridos.

[Os encargos financeiros de empréstimos obtidos relacionados com a aquisição, construção ou produção de equipamentos básicos são capitalizados, sendo parte integrante do custo do ativo. A capitalização destes encargos financeiros tem início quando começam a ser incorridos dispêndios com o ativo e prolongam-se enquanto estiverem em curso as atividades necessárias para preparar o ativo para o seu uso pretendido ou para a sua venda. Tal capitalização cessa quando substancialmente todas as atividades necessárias para preparar o ativo para o seu uso pretendido ou para a sua venda estejam concluídas. Adicionalmente, a capitalização é suspensa durante os períodos extensos em que o desenvolvimento das atividades acima referidas seja interrompido. Quaisquer rendimentos gerados por empréstimos obtidos antecipadamente relacionados com um investimento específico são deduzidos aos encargos financeiros elegíveis para capitalização].

03.02.11 - Transações e Saldos em Moeda Estrangeira

As demonstrações financeiras da Entidade são apresentadas em euros, sendo o euro a moeda funcional e de apresentação.

As transações em moeda estrangeira (moeda diferente da moeda funcional da Entidade) são registadas às taxas de câmbio das datas das transações. Em cada data de relato, as quantias escrituradas dos itens monetários denominados em moeda estrangeira são atualizadas às taxas de câmbio dessa data. As quantias escrituradas dos itens não monetários registados ao justo valor denominados em moeda estrangeira são atualizadas às taxas de câmbio das datas em que os respetivos justos valores foram determinados. As quantias escrituradas dos itens não monetários registados ao custo histórico denominados em moeda estrangeira não são atualizadas.

Os ganhos ou perdas cambiais resultantes dos pagamentos ou recebimentos das transações bem como da conversão de taxa de câmbio à data de balanço dos ativos e passivos monetários, denominados em moeda estrangeira são, reconhecidos na demonstração dos resultados em função da sua natureza (operacional, investimento e financiamento) no período em que são geradas.

03.02.12 - Benefícios dos Empregados

Os benefícios dos empregados classificam-se em:

a) Benefícios de curto-prazo - Os benefícios de curto prazo incluem salários, ordenados, contribuições para a Segurança Social, licença por doença, participação nos lucros e gratificações (pagos dentro dos 12 meses) e benefícios não monetários (cuidados médicos, alojamento, automóveis e bens ou serviços gratuitos).

O gasto relativo a participações nos lucros e/ou gratificações é relevado dentro do período em que o trabalhador prestou o seu contributo (desde que exista uma obrigação presente, legal/constitutiva e que a mesma possa ser mensurada com fiabilidade).

MST
J. Carvalho
B. B. B.
M. B.
R.



Santa Casa da Misericórdia das Alcáçovas

b) Benefícios de cessação - Resultam de benefícios pagos em consequência da decisão da Entidade cessar o emprego de um empregado antes da data normal de reforma, ou da decisão de um empregado de aceitar a saída voluntária em troca desses benefícios.

03.03 -Acontecimento Subsequentes e Principais Pressupostos Relativos ao Futuro

Os acontecimentos após a data do balanço que proporcionem informação adicional sobre condições que existiam à data do balanço, ou seja acontecimentos após a data do balanço que dão origem a ajustamentos, são refletidos nas demonstrações financeiras. Os eventos após a data do balanço que proporcionem informação sobre condições que ocorram após a data do balanço, ou seja acontecimentos após a data do balanço que não dão origem a ajustamentos, são divulgados nas demonstrações financeiras, se forem considerados materialmente relevantes.

03.04 -Principais Fontes de Incertezas das Estimativas

As estimativas e os pressupostos subjacentes foram determinados com base no melhor conhecimento existente à data de aprovação das demonstrações financeiras dos eventos e transações em curso, assim como na experiência de eventos passados e/ou correntes. Contudo, poderão ocorrer situações em períodos subsequentes que, não sendo previsíveis à data de aprovação das demonstrações financeiras, não foram consideradas nessas estimativas. As alterações às estimativas que ocorram posteriormente à data das demonstrações financeiras serão corrigidas de forma prospetiva. Por este motivo e dado o grau de incerteza associado, os resultados reais das transações em questão poderão diferir das correspondentes estimativas.

04 -POLÍTICAS CONTABILÍSTICAS, ALTERAÇÕES NAS ESTIMATIVAS CONTABILÍSTICAS E ERROS

04.01 -Aplicação Inicial da Disposição da NCRF-ESNL com Efeitos no Período Corrente ou em qualquer período anterior, ou com possíveis efeitos em períodos futuros:

Não se verificaram quaisquer efeitos resultantes da adoção inicial da NCRF-ESNL.

04.02 -Alteração voluntária em políticas contabilísticas com efeito no período corrente ou em qualquer período anterior (sendo impraticável determinar a quantia de ajustamento) ou com possíveis efeitos em períodos futuros.

Não se verificaram quaisquer efeitos resultantes de alteração voluntária em políticas contabilísticas.

04.03 -Alterações em estimativas contabilísticas com efeito no período corrente ou que se espera que tenham efeito em futuros períodos.

Não se verificaram quaisquer alterações em estimativas contabilísticas.

04.04 -Erros Materialmente Relevantes de períodos anteriores

Não se verificaram erros materialmente relevantes em períodos anteriores.



Santa Casa da Misericórdia das Alcáçovas

05 -ACTIVOS FIXOS TANGÍVEIS

05.01 -Divulgações Sobre ativos Fixos Tangíveis

05.01.01 -Critérios de Mensuração usados para determinar a Quantia Escriturada Bruta

Remete-se para a Nota 03.02.01.

05.01.02 -Métodos de Depreciação usados:

As depreciações são calculadas, após o momento em que o bem se encontra em condições de ser utilizado, de acordo com o método da linha reta, em conformidade com o período de vida útil estimado para cada grupo de bens. As vidas úteis e método de depreciação dos vários bens são revistos anualmente. O efeito de alguma alteração a estas estimativas é reconhecido prospectivamente na demonstração dos resultados. O ganho (ou a perda) resultante da alienação ou abate de um ativo fixo tangível é determinado como a diferença entre o justo valor do montante recebido na transação ou a receber e a quantia escriturada do ativo e é reconhecido em resultados no período em que ocorre o abate ou a alienação.

05.01.03 -Vidas Úteis e / ou Taxas de depreciação Usadas:

Remete-se para a Nota 03.02.01.

05.02 -DIVULGAÇÕES SOBRE ACTIVOS FIXOS TANGÍVEIS:

05.02.01 -Quantia escriturada bruta, depreciação acumulada e perdas por imparidade nos A.F.T.:

Durante os períodos findos em 31-12-2021 e em 31-12-2022 o movimento ocorrido na quantia escriturada dos ativos fixos tangíveis, bem como nas respetivas depreciações acumuladas e perdas por imparidade foi o seguinte:

Classe de Ativos\Valores apurados		Terrenos e recursos naturais	Edifícios e Outras Construções	Equipamento Básico	Equipamento de Transporte	Equipamento Administrativo	Outros Ativos Fixos Tangíveis	Ativos Fixos Tangíveis em curso	TOTAL
Início do Período	Valor bruto escriturado	96342,93	2534807,52	756559,37	109812,44	172918,57	307270,63	226510,02	4204221,48
	Depreciação acumulada + perdas por imparidade		1010046,71	698473,16	106385,35	168095,51	290219,38	0	2273220,11
	Quantia Líquida escriturada	96342,93	1524760,81	58086,21	3427,09	4823,06	17051,25	226510,02	1931001,37
Período	Aquisições		61050,26	2118,62		2983,11	7349,72	61050,26	134551,97
	Alienações			19963,9			4730		24693,9
	Depreciações do exercício		60447,84	14241,61	1566,19	2568,64	3262,77		82087,05
	Outras Alterações:							61050,26	61050,26
	Ativo Bruto								0
	Efeito das alienações nas depreciações								0
Fim do Período	Valor bruto escriturado	96342,93	2595857,78	738714,09	109812,44	175901,68	309890,35	226510,02	4253029,29
	Depreciação acumulada (Incl.perdas por imparidade acumuladas)		1071185,74	693123,53	107260,35	170664,15	288752,15	0	2330985,92
	Quantia Líquida escriturada	96342,93	1524672,04	45590,56	2552,09	5237,53	21138,20	226510,02	1922043,37

Handwritten signatures and initials:
 15/20
 [Signature]
 [Signature]
 [Signature]
 [Signature]



Santa Casa da Misericórdia das Alcáçovas

Desde 31/12/2018 que existem obras em curso no valor 226 510.02, respeitantes à construção do edifício relacionado com a fisioterapia. o edifício em causa continua embargado e não está prevista data de resolução deste problema.

No edifício está uma piscina terapêutica que não deverá ser utilizada. Está previsto a readaptação do edifício com a construção de quartos e salão polivalente. Já foi elaborado um projeto de viabilidade de alteração da construção que, foi submetido a apreciação da Segurança social. No entanto devido ao surgimento da pandemia, tudo ficou suspenso e sem data de retoma.

06 -ACTIVOS INTANGÍVEIS

06.01.01 -As depreciações do período são calculadas tendo em consideração as seguintes vidas úteis e taxa de amortização médias:

Remete-se para a nota 03.02.02.

06.01.02 -Métodos de amortização usados para os ativos intangíveis com vida úteis finitas:

Os elementos dos ativos intangíveis são depreciados pelo método das quotas constantes, tendo por base as taxas de amortização previstas no Decreto Regulamentar nº 25/2009, de 14 de setembro.

Durante os períodos findos em 31-12-2021 e em 31-12-2022 o movimento ocorrido na quantia escriturada dos ativos fixos tangíveis, bem como nas respetivas depreciações acumuladas e perdas por imparidade foi o seguinte:

Classe de Ativos\Valores apurados		Estudos e Projetos		TOTAL
Início do Período	Valor bruto escriturado	63294,33		63294,33
	Depreciação acumulada + perdas por imparidade	59132,41		59132,41
	Quantia Líquida escriturada	4161,92	0	4161,92
Período	Aquisições			0
	Alienações			0
	Depreciações do exercício	1035,46		1035,46
	Outras Alterações:			0
	Ativo Bruto			0
	Efeito das alienações nas depreciações			0
Fim do período	Valor bruto escriturado	63294,33	0	63294,33
	Depreciação acumulada (Incl.perdas por imparidade acumuladas)	60167,87	0	60167,87
	Quantia Líquida escriturada	3126,46	0,00	3126,46



Santa Casa da Misericórdia das Alcáçovas

07 -INVENTÁRIOS

07.01 -Políticas contabilísticas adotadas na mensuração dos inventários e fórmula de custeio usada

A Empresa valoriza os seus inventários pela fórmula de custeio FIFO, a qual pressupõe que os itens de inventário que foram comprados ou produzidos primeiro sejam vendidos em primeiro lugar e, consequentemente, os itens que permanecerem em inventario no fim do período sejam os itens mais recentemente comprados ou produzidos.

07.02 -Quantia total escriturada de inventários e quantia escriturada em classificações apropriadas

Em 31-12-2021 e em 31-12-2022, os inventários da Entidade são detalhados conforme se segue:

QUANTIA ESCRITURADA DOS INVENTÁRIOS						
Descrição	31/dez/21			31/dez/22		
	Qtas Brutas	Perdas por Impar. Acum.	Qta Líquidas Escrituradas	Qtas Brutas	Perdas por Impar. Acum.	Qtas Líquidas escrituradas
Mercadorias	11 418,87		11 418,87	20 248,72		20248,72
Matérias-Primas, subsidiárias e de consumo	6 315,84		6 315,84	12 936,91		12936,91
Total:	17 734,71		17 734,71	33 185,63	0,00	33 185,63

07.03 -Apuramento do Custo das Mercadorias Vendidas e Matérias Consumidas:

O apuramento das mercadorias vendidas e das matérias consumidas/produção foi como se segue:

QTA DE INVENTÁRIOS RECONHECIDAS COMO GASTOS DURANTE O PERIODO				
31/12/2022				
Descrição	mercadorias	ativos biológicos	Matérias Primas Subsid. Consumo	Total
Inventário Inicial:	11418,87		6315,84	17734,71
Compras		3671,23	266963,22	270634,45
Inventário Final	20248,72		12936,91	33185,63
C.M.V.M.C.	**4886,51	3671,23	260342,15	264013,38

**custo associado às compras foi reconhecido na conta 62

Handwritten signatures and initials:
F
MST
Carvalho
Santos
A.
R



Santa Casa da Misericórdia das Alcáçovas

J. Carvalho
32015
M.
R.

QTA DE INVENTÁRIOS RECONHECIDAS COMO GASTOS DURANTE O PERIODO				
31/12/2021				
Descrição	mercadorias	ativos biológicos	Matérias Primas Subsid. Consumo	Total
Inventário Inicial:	12884,61		3798,32	16682,93
Compras		3521,43	229902,92	229902,92
Inventário Final	11418,87		6315,84	17734,71
C.M.V.M.C.	**1465,74	3521,43	227385,4	230906,83

**custo associado às compras foi reconhecido na conta 62

08 - RÉDITO

08.01 -Políticas contabilísticas adotadas para o reconhecimento do rédito incluindo os métodos adotados para determinar a fase de acabamento de transações que envolvam a prestação de serviços

A Empresa reconhece os réditos de acordo com os seguintes critérios:

- Vendas - são reconhecidos nas demonstrações dos resultados quando os riscos e benefícios inerentes à posse dos ativos são transferidos para o comprador, quando deixa de existir um envolvimento continuado de gestão com grau geralmente associado com a posse, quando o montante dos réditos possa ser razoavelmente quantificado, quando seja provável que os benefícios económicos associados com a transação fluam para a entidade e quando os custos incorridos ou a serem incorridos referentes à transação passam ser fiavelmente mensurados;
- Prestações de serviços - são reconhecidas na demonstração dos resultados com referência à fase de acabamento da prestação de serviços à data do balanço;
- Juros - são reconhecidos utilizando o método do juro efetivo;
- Royalties - são reconhecidos segundo o regime de acréscimo de acordo com a substância do acordo relevante;
- Dividendos - são reconhecidos a partir do momento em que se estabelece o direito do acionista receber o pagamento.



Santa Casa da Misericórdia das Alcáçovas

08.02 -O réditto reconhecido pela Entidade em 31-12-2021 e em 31-12-2022 é detalhado conforme se segue:

QUANTIA DE CADA CATEGORIA SIGNIFICATIVA DE RÉDITO RECONHECIDA		
Descrição	31/12/2021	31/12/2022
Vendas:	0	0
Feira do Livro	0	0
Prestação de serviços:	823131,96	1010623,54
creche	21017,37	17594,36
ATL	8121,82	14022,37
Oficina das Artes	15019,43	20768,64
Cantina Social	912	1191,00
Lar	643523,88	803112,89
Centro de Dia	9006,21	15760,93
Apoio Domiciliário	55903,61	63062,85
Cessão Exploração	46816,32	49072,32
Quotizações	1514,00	1504,00
Outras	21297,32	24534,18
Outros Rendimentos:	57563,31	43376,94
Alienações	0	100
Rendas e Outros Rendimentos	14477,04	12221,04
Subsídios ao Investimento	21584,44	22419,22
Outros	21501,83	8636,68
Total:	880695,27	1054000,48

J. Carvalho
Spa
al.
A.



Santa Casa da Misericórdia das Alcáçovas

09 -SUBSÍDIOS E APOIOS

Os subsídios do Governo apenas são reconhecidos quando uma certeza razoável de que a Entidade irá cumprir com as condições de atribuição dos mesmos e de que os mesmos irão ser recebidos.

09.01 -Natureza e extensão dos subsídios do Governo reconhecidos nas demonstrações financeiras e indicação de outras formas de apoio do governo

Os registos dos subsídios ocorreram conforme segue:

SUBSÍDIOS DO GOVERNO E APOIO DO GOVERNO 2021				
Descrição	Subsídios	E.O.E.P.	Subsídios	O. Entidades
	Valor atribuído	Valor Imputado ao Período	Valor atribuído Per ou Per ant.	Valor Imputado ao período
Valor dos recebimentos no período respeitante		761 574,35		
Subsídios relacionados com rendimentos à exploração:				
Segurança social		752466,26		
Apoio Covid Seg.Social		607,85		
IEFP		8500,24		
<hr/>				
Outras Entidades:		115614,66		
Fundação Gulbenkian		212,49		
BPI Senior		1271,4		
Câmara Viana Alentejo		80000,00		
Fidelidade		21821,55		
IAPMEI		4267,25		
Donativos		8041,97		
<hr/>				
Total		877 189,01		



Santa Casa da Misericórdia das Alcáçovas

SUBSÍDIOS DO GOVERNO E APOIO DO GOVERNO 2022				
Descrição	Subsídios	E.O.E.P.	Subsídios	O. Entidades
	Valor atribuído	Valor imputado	Valor atribuído	Valor Imputado
		ao Período	Per ou Per ant.	ao período
Valor dos recebimentos no período respeitante		866 603,56		
Subsídios relacionados com rendimentos à exploração:				
Segurança social		860672,84		
IEFP		5930,72		
<hr/>				
Outras Entidades:		36893,28		
Câmara Viana Alentejo		2904,00		
Fundação Gulbenkian		212,49		
BPI Senior		566,41		
Fidelidade		6704,58		
La Caixa		9820,88		
IAPMEI		7896,00		
Adaptar Social		3475,93		
Donativos		5312,99		
Total		903 496,84		

MST
S. Carvalho
A. Soares
M. J.



Santa Casa da Misericórdia das Alcáçovas

10 - INSTRUMENTOS FINANCEIROS

10.01 - Ativos e passivos financeiros

Os ativos e os passivos financeiros são reconhecidos no balanço quando a Entidade se torna parte das correspondentes disposições contratuais.

Os ativos e passivos financeiros encontram-se mensurados ao custo ou ao justo valor.

10.01.02 - Instrumentos financeiros mensurados ao custo amortizado menos imparidade

A 31-12-2022 a Empresa detinha os seguintes ativos financeiros mensurados ao custo amortizado menos imparidade:

INSTRUMENTOS FINANCEIROS MENSURADOS AO CUSTO AMORTIZADO MENOS IMPARIDADE 2022	
Descrição	Quantia escriturada
Activos financeiros	
Créditos a receber	81621,88
Fundadores/patrocinadores ...	3335,5
Outras ativos correntes	41034,74
Diferimentos	4019,03
Caixa e Depósitos Bancários	527141,29
Passivos financeiros:	
Fornecedores	52187,63
Adiantamento de clientes	1716,98
Diferimentos	121554,45
Outras dividas a pagar	290823,17

INSTRUMENTOS FINANCEIROS MENSURADOS AO CUSTO AMORTIZADO MENOS IMPARIDADE 2021	
Descrição	Quantia escriturada
Activos financeiros	
Créditos a receber	83066,67
Fundadores/patrocinadores ...	3218,5
Outras ativos correntes	41758,45
Diferimentos	3154,91
Caixa e Depósitos Bancários	501509,13
Passivos financeiros:	
Fornecedores	52089,38
Adiantamento de clientes	1716,98
Diferimentos	70343,93
Outras dividas a pagar	229281,11

425
Gervasio
Luis
A.



Santa Casa da Misericórdia das Alcáçovas

Na Rubrica de caixa e depósitos bancários estão incluídos depósitos a prazo no valor de 394.034,55€

	31/12/2021	31/12/2022
Caixa e depósitos Bancários		
Caixa	679,8	412,34
Depósitos à ordem	36796,1	132694,4
Depósitos a prazo	464033,23	394034,55
	501509,13	527141,29

Mapa Diferimentos			
Conta	Designação	31/12/202	31/12/2022
28	Diferimentos	-67189,02	-117535,42
28.1	Custos Diferidos Seguros/Despesas	3154,91	4019,03
28.2	Subsídios a receber	-70343,93	-121554,45
	IGFSS		-57196,47
	Subs.Gulbenkian	-672,80	-460,31
	BPI Senior	-6794,64	-6228,23
	Est.Activar	-5930,72	-17249,13
	Fidelidade	-18395,51	-11690,93
	BPI La caixa	-18250,26	-8429,38

Handwritten signatures and initials on the right side of the page, including a signature that appears to be 'Cavaleiro'.



Santa Casa da Misericórdia das Alcáçovas

11 -BENEFÍCIOS DOS EMPREGADOS

A 31-12-2021 a entidade tinha 99 funcionários e em 31/12/2022 tinha 99 funcionários. Os membros dos órgãos diretivos não foram remunerados.

Os gastos reconhecidos no exercício com gastos com o pessoal e os órgãos diretivos discriminam-se como se segue:

GASTOS COM O PESSOAL		
Descrição	31/dez/21	31/dez/22
Gastos com o pessoal:	1 232 643,81	1 320 275,88
Gastos Órgãos Sociais:	194,40	409,68
Verbas de Representação	194,40	409,68
Gastos com o pessoal:	1 232 449,41	1 319 866,20
Remunerações do pessoal	984 299,17	1 061 354,33
Encargos sobre remunerações	217 782,46	235 343,42
Seg ac.trab. e doenças profissionais	16 396,96	7 765,22
Outros gastos com o pessoal	13 970,82	15 403,23

12 -DIVULGAÇÕES EXIGIDAS POR OUTROS DIPLOMAS LEGAIS

Á data do Balanço não existia dívida á Segurança Social nem á Autoridade Tributária.

Á data existem dois planos com a AT, um referente ao IVA do 3ºtrimestre no valor de 3118.48 dividido em 6 prestações que á data de hoje ainda se encontra 2 prestações apagamento no valor de 1039.48, e outro referente ao Iva do 4ºtrimestre, a pagamento em 3 prestações com início em 02/2023 no valor de 3842.45.



Santa Casa da Misericórdia das Alcáçovas

13 – OUTRAS INFORMAÇÕES

13.01 – Fornecimentos e serviços externos

A rubrica de Fornecimentos e serviços externos tem no exercício de 2021 e 2022 a seguinte composição:

FORNECIMENTOS E SERVIÇOS TERCEIROS		
Descrição	31/dez/21	31/dez/22
Serviços especializados:	181 317,84	123 120,44
Trabalhos especializados	81378,28	30918,19
Publicidade e propaganda	221,40	674,34
Vigilância e segurança	1290,04	1205,10
Honorários	66583,80	50060,87
Conservação e reparação	31844,32	40261,94
Material:	123934,20	25857,60
Ferramentas	108212,65	13916,50
Material de escritório	4922,79	3796,27
Artigos para oferta	3107,49	3917,92
Outros	7691,27	4226,91
Energia e fluidos:	103909,51	130267,23
Eletricidade	43726,29	54383,63
Combustíveis	42615,45	55742,15
Água	17567,77	20141,45
Deslocações, estadas e transportes:	189,12	88,40
Deslocações e estadas	62,80	63,40
Transporte de pessoal	126,32	25,00
Serviços diversos:	121259,71	95677,58
Aluguer viatura s/cond		137,95
Comunicação	4211,61	5056,52
Seguros	5285,53	1345,83
Contencioso e notariado	364,00	110,91
Despesas de representação	144,70	39,31
Limpeza, higiene e conforto	71662,07	75041,87
Outros serviços	39591,80	13945,19
Totais	530610,38	375011,25

Handwritten notes and signatures on the right margin, including the number 4577 and several illegible signatures.



Santa Casa da Misericórdia das Alcáçovas

13.02 – Outros rendimentos e ganhos

A rubrica de Outros rendimentos e ganhos tem no exercício de 2021 e 2022 a seguinte composição:

OUTROS RENDIMENTOS E GANHOS		
Descrição	31/dez/21	31/dez/22
Rendimentos suplementares		
Descontos de pronto pagamento obtidos	0,01	
Rendimentos e ganhos nos restantes activos financeiros	57,87	20,13
Alienações		100,00
Rendimentos e ganhos em investimentos não financeiros	19086,54	12221,04
Outros:	38418,89	31035,77
Correcções relativas a períodos anteriores	14506,43	1819,96
Imputação de subsídios para investimentos	21584,44	22419,22
Indemnização p/ despedimento	2327,50	6787,50
Outros não especificados	0,52	9,09
Juros obtidos:	346,75	229,57
De depósitos	346,75	229,57
Outros rendimentos similares		
Totais	57910,06	43606,51

13.03 – Outros gastos e perdas

A rubrica de Outros gastos e perdas tem no exercício de 2021 e 2022 a seguinte composição:

OUTROS GASTOS E PERDAS		
Descrição	31/dez/21	31/dez/22
Outros Gastos:	5817,76	17156,32
Impostos	2,32	1017,02
Dívidas incobráveis	287,00	
Gastos e perdas nos restantes Inv. Financeiros		13,92
Outros:	5528,44	16125,38
Correcções relativas de períodos anteriores	4851,99	14778,20
Donativos		624,65
Quotizações	600,00	600,00
Outros não especificados	76,45	122,53
Gastos de Financiamento:	307,06	0,04
Juros suportados	307,06	
Outros juros		0,04
Totais	6124,82	17156,36



Santa Casa da Misericórdia das Alcáçovas

13.04 – Estado e Outros entes Públicos

A rubrica de Estado e Outros Entes Públicos tem no exercício de 2021e 2022 a seguinte composição:

Conta	Designação	31/12/2021	31/12/2022
24	ESTADO E OUTROS ENTES PUBLICOS	-28419,44	-28321,98
24.1	IMPOSTOS SOBRE RENDIMENTO	1032,22	1032,22
24.2	RETENCAO IMPOSTOS SOBRE RENDIMENTOS	-6739,43	-7136,65
24.2.1	S/RENDIMENTOS TRABALHADORES DEPENDENTES	-5439	-6048
24.2.9	RETENCAO IMPOSTOS S/RENDIMENTO	-1300,43	-1088,65
24.3	IMPOSTO SOBRE O VALOR ACRESCENTADO	5498,92	8242,47
24.32	IVA IMOBILIZADO		
24.35	APURAMENTO IVA	1908,52	19892,61
24.36	IVA A PAGAR	-2691,93	-11650,14
24.38	IVA REEMBOLSO	6282,33	
24.5	CONTRIBUICOES PARA A SEGURANCA SOCIAL	-28211,15	-30460,02
24.5.1	CENTRO REG.SEG.SOCIAL	-28211,15	-30460,02
24.5.1.2	PESSOAL	-28211,15	-29757,92
24.5.1.3	ENTIDADES CONTRATANTES	0	-702,1

[Handwritten signatures and initials in blue ink, including names like 'Carvalho' and 'Lopes']



Santa Casa da Misericórdia das Alcáçovas

13.05 – Fundos Patrimoniais

A rubrica de Fundos Patrimoniais tem no exercício de 2021 e 2022 a seguinte composição:

Conta	Designação	31/12/2021	31/12/2022
51	FUNDOS	-551683,26	-551683,26
51.1	FUNDO SOCIAL	-551683,26	-551683,26
56	RESULTADOS TRANSITADOS	-1613458,97	-1293261,36
56.1	RESULTADOS TRANSITADOS	-1945648,63	-1945648,63
56.2	RESULTADOS TRANSITADOS	332189,66	652387,27
56.2.1	IMOBILIZADO INCORPÓREO	61,69	61,69
56.2.2	EXERCÍCIO DE 2014	-98435,95	-98435,95
56.2.3	ACERTO SALDOS AUDITORIA	-80953,83	-80953,83
56.2.4	EXERCÍCIO DE 2015	-54196,33	-54196,33
56.2.5	ACERTOS FCT	77,85	77,85
56.2.6	ACERTOS DIVIDAS UTENTES	4130,98	4130,98
56.2.7	EXERCÍCIO A PARTIR DE 2016	561499,49	881697,1
56.2.8	ACERTOS SALDOS FORN/OUTROS	5,76	5,76
59	RECEITAS C/ PROVEITO DIFERIDO	-374656,89	-397237,67
59.3	SUBSÍDIOS	-181184,43	-208024,3
59.4 /5	DOAÇÕES	-193472,46	-189213,37
	TOTAL	-2539799,12	-2242182,29



Santa Casa da Misericórdia das Alcáçovas

6. PROPOSTA DE APLICAÇÃO DE RESULTADOS

A Mesa Administrativa propõe que os resultados do exercício que totalizam o valor líquido negativo (-102'047,63€) sejam transferidos para resultados transitados, a aplicar por deliberação da Assembleia Geral.

Alcáçovas, 23 de março de 2023

A MESA ADMINISTRATIVA

Provedor: João Luís Batista Penetra	
Vice-Provedora: Maria Gertrudes Salsinha das Neves Garcia	
Secretária: Paula Marise Carracha Panoias Bamond Neves	
Tesoureiro: Luís Nuno Serra Gomes	
Vogal: José Jacinto Bento Grave	
Vogal: Palmira da Visitação Cartaxo Candeias Mareco	
Vogal: Maria Gertrudes Cardoso Água-Morna Braga de Carvalho	



Santa Casa da Misericórdia das Alcáçovas

14 - ACONTECIMENTOS APÓS A DATA DO BALANÇO

Não são conhecidos à data, quaisquer eventos subsequentes com impacto significativo nas demonstrações financeiras da SCMA.

150
Carvalho
L. P.

O TÉCNICO OFICIAL DE CONTAS

JOSÉ FILIPE SANTOS DA CRUZ

O REPRESENTANTE LEGAL

(PROVEDOR DA SCMA)

JOÃO LUÍS BATISTA PENETRA